BOLETÍN DE NOTICIAS

MINISTERIO DE LAS MUJERES, POLÍTICAS DE GÉNERO Y DIVERSIDAD SEXUAL

SEMANA DEL 12 AL 17/07/21

MESA DE TRABAJO DE MELCHOR ROMERO

La ministra Estela Díaz participó de una nueva reunión de la mesa de trabajo de Melchor Romero, organizada para planificar las acciones y políticas públicas en el territorio.

Estuvieron presentes el subsecretario Obras Públicas Ernesto Selzer, el subsecretario de Hábitat del Ministerio Desarrollo de la Comunidad Ruben Pascolini, del Ministerio de Infraestructura y Servicios Públicos Marcela Villegas y Carolina Patrones y la asesora del gabinete Silvia Poliansky.

SUPERVISIÓN EN EL MARCO DE LA LEY DE LICENCIA POR VIOLENCIA DE GÉNERO

El Equipo de Abordaje de Situaciones Particulares -EASP- de la Subsecretaría de Políticas contra las Violencias por Razones de Género culminó la primera instancia de Supervisión de la que participaron 34 Equipos Interdisciplinarios conformados en el marco de la Ley 14.893 de Licencia para Mujeres Víctimas de Violencia y su Decreto Reglamentario 121/20.
Los equipos tienen como función la asistencia, asesoramiento y acompañamiento de la trabajadora del organismo que se encuentre vivenciando una situación de violencia por razones de género.

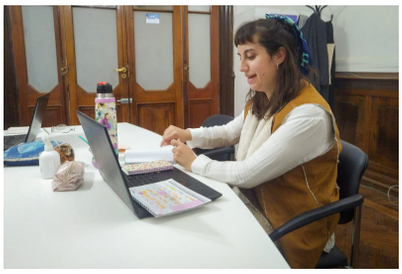

Los espacios de supervisión acompañan a los Equipos Interdisciplinarios para que los abordajes sean integrales y restitutivos de los derechos vulnerados de las trabajadoras de la administración pública de la Provincia.

PROGRAMA ACOMPAÑAR EN PEHUAJÓ

Los equipos del Ministerio participaron en los operativos para la inscripción al programa Acompañar que comenzaron en Pehuajó. El despliegue se realizó en el Centro Integrador Comunitario (CIC) Rural

Acompañar es un programa nacional destinado a mujeres y LGBTI+ en situación de violencia de género y su objetivo es fortalecer la independencia económica para la salida de las violencias a través de un apoyo económico equivalente al Salario Mínimo, Vital y Móvil durante seis meses consecutivos, acompañamiento integral y acceso a dispositivos de fortalecimiento psicosocial.

Se encuentran participando del operativo la coordinadora de la 4ª Región del Ministerio Ada García, la secretaria de Juventud, Género y Derechos Humanos de Pehuajó Daniela Viera, equipos del municipio, de ANSES y del Banco Provincia.

ENCUENTRO CON CONCEJALAS DE LA 5° REGIÓN

“Es muy important este espacio para compartir experiencias y fortalecer las prácticas en toda la Provincia. Se trata de la construcción colectiva de la perspectiva de género en cada uno de los territorios”, aseguró la coordinadora de Gestión Territorial de Políticas Legislativas de Género de la Dirección de Mujeres, Géneros y Diversidades de la Presidencia del Senado, Marianela García, en el Segundo Encuentro MATe con concejalas de la Quinta Región.

Estuvo presente la subsecretaria de Políticas contras las Violencias Flavia Delmas, quien celebró la iniciativa del Senado ya que "cada uno de los espacios conquistados permite asentar las políticas públicas sobre las temáticas de género". Además remarcó la centralidad de llevar la perspectiva de género al corazón de cada municipio.

Seguir leyendo

ARTICULACIÓN CON CONCEJALAS DE LA 7° REGIÓN

“Es necesaria la construcción colectiva para entender que no estamos solas, que somos una red”, aseguró la coordinadora de Gestión Territorial de Políticas Legislativas de Género de la Dirección de Mujeres, Géneros y Diversidades de la Presidencia del Senado, Marianela García, en el Segundo Encuentro MATe con concejalas de la Séptima Región.

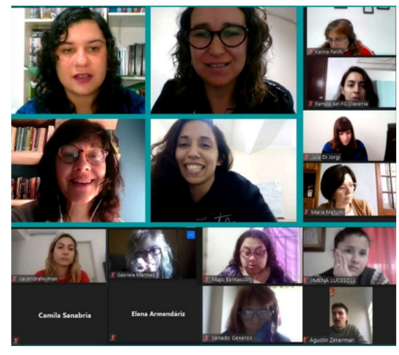

Las Mesas de Articulación Territorial (MATe) son impulsadas desde la Dirección de Mujeres, Género y Diversidades de la Presidencia del Senado PBA y la Federación Argentina de Municipios (FAM) y buscan aportar a la construcción de un espacio de intercambio sostenido con concejalas y referentas de la provincia de Buenos Aires para abordar las políticas territoriales de género, diseñar estrategias, compartir materiales, relevar problemáticas y buscar soluciones de manera conjunta.

Seguir leyendo

CARLOS CASARES SE SUMÓ AL COMUNIDADES SIN VIOLENCIAS

El municipio de Carlos Casares se sumó al programa “Comunidades sin Violencias”. La ministra Estela Díaz firmó con el intendente Walter Torchio el convenio que otorga fondos a los municipios para fortalecer los abordajes contra las violencias por razones de género en el territorio bonaerense.

La Ministra recordó que la primera sede regional que inauguró el Ministerio fue en Carlos Casares: “Seguimos este camino de un Estado presente incluso en un contexto de adversidades como ha sido toda la situación de pandemia. Esto que siempre dice nuestro Gobernador de poner en marcha, de pie esta Provincia también tiene que ver con fortalecer políticas para la erradicación de las violencias, para la promoción, para la igualdad, para que el eje del trabajo también incluya el trabajo de las mujeres”.

Por su parte, Walter Torchio destacó la articulación con el Ministerio: “Estamos abordando temáticas tan importantes como las cuestiones de género, dentro de muchísimas más herramientas que el Ministerio nos pone a disposición. Estamos articulando políticas para poder dar las mejores respuestas a nuestras vecinas y vecinos en temas que nos preocupan”.

Seguir leyendo

Página web

ESTELA DÍAZ Y PABLO JAVIER ZURRO PARTICIPARON DEL OPERATIVO ACOMPAÑAR EN PEHUAJÓ

La ministra Estela Díaz participó junto al intendente Pablo Javier Zurro del Operativo Acompañar que se realiza en Pehuajó.

“Pehuajó es un municipio profundamente comprometido con todas las políticas de inclusión, de igualdad de género que son las que nosotras llevamos adelante y que abraza lo que tiene que ver con un Estado presente” señaló Estela Díaz durante su recorrida por el Centro Comunitario Rural CIC donde se llevó adelante el operativo, del que participaron los equipos de la dirección de Abordaje Territorial del Ministerio, que se encuentran presentes desde el lunes, junto a equipos municipales, del ANSES y del Banco Provincia.

“Empezamos con operativos aquí, pero vamos a estar también en Junín, Olavarría, Laprida, 25 de Mayo, Mar del Plata, porque la violencia por razones de género ocurre en todas las localidades y en todos los sectores sociales”.

El programa Acompañar integra el plan nacional de acción contra la violencia de género 2020-2022 y su objetivo es crear condiciones materiales garantizar que mujeres y LGTBI+ en situación de violencia de género, puedan desarrollar un proyecto de vida autónomo.

Seguir leyendo

Página web

MUESTRA DE FOTOS “OFICIOS SIN PREJUICIOS” EN PEHUAJÓ

En el municipio de Pehuajó, la ministra Estela Díaz se reunió con el intendente Pablo Javier Zurro con quien recorrió el Centro Comunitario Rural donde funciona el operativo AcompañAR, para luego visitar la inauguración de la muestra de fotos “Oficios sin prejuicios” en la sede del municipio.

“El trabajo es un eje organizador de la vida, de la comunidad y de la sociedad. La desigualdad laboral para las mujeres es un núcleo duro, así como las violencias por razones de género lo son, la desigualdad salarial y de acceso a sectores de trabajo. Nosotras lo decimos desde un Estado que no se corre, que plantea estar y hacerse cargo de la parte que le toca y cada vez con más herramientas”, señaló Estela Díaz. “El arte nos acompaña en este compromiso de la política de inclusión y esta muestra es bellísima e inspiradora”.

“Oficios sin Prejuicios” es una iniciativa desarrollada junto a los ministerios de Producción, Ciencia e Innovación Tecnológica y de Trabajo que busca promover la igualdad de género en el mundo del trabajo y en la formación laboral mediante acciones de sensibilización y difusión.

Seguir leyendo

Página web

VISITA DE LA MINISTRA ESTELA DÍAZ A JUNÍN

La ministra Estela Díaz visitó Junín donde fue recibida por el intendente Pablo Petrecca. “Tenemos un mandato muy fuerte del Gobernador, que es estar en cada uno de los territorios. El gobierno de la provincia se concreta en cada municipio, y no es un slogan, es una práctica cotidiana que llevamos adelante, en nuestro caso construyendo un nuevo Ministerio” mencionó la Ministra durante el encuentro.

De la reunión participaron, la subsecretaria de Políticas contra las Violencias por Razones de Género Flavia Delmas, la secretaria de Desarrollo Social del municipio Yamila Alonso, y la directora de Prevención y Asistencia a Víctimas de Violencia Familiar Yanina Pichelli, con quienes avanzaron en el diálogo para la implementación del programa “Comunidades sin Violencias” en Junín.

Página web

OPERATIVO TERRITORIAL "ACOMPAÑAR" EN JUNÍN

“Estamos muy satisfechas de seguir presentes en el territorio con un Estado que da respuestas a las necesidades de las y los bonaerenses” expresó Estela Díaz al recorrer el operativo territorial de Acompañar, en Junín, desplegado en la Sociedad de Fomento del Barrio San Cayetano. El programa promueve la independencia económica de mujeres y LGBTI+ en situación de violencia de género.

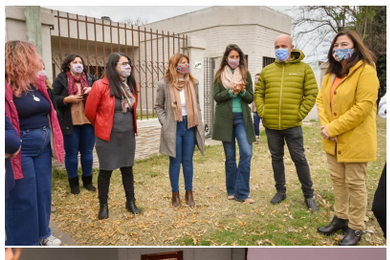

Junto a las subsecretarias Flavia Delmas y Lucía Portos, la Ministra detalló los beneficios que otorga el Programa: “Es una ayuda que apunta a sostener el proceso de las salidas de las violencias, es un salario mínimo vital y móvil, además del acompañamiento de una red que va a seguir trabajando de conjunto”. La Ministra destacó la presencia de “muchos distritos de la región, como Alem, Lincoln y otros que siguen llegando” adelantando que las inscripciones continuarán durante el día de mañana.

Seguir leyendo

Página web

ENCUENTRO CON SINDICATOS DE LA CGT EN EL MARCO DE "OFICIOS SIN PREJUICIOS"

Durante la visita al municipio de Junín, la ministra Estela Díaz se reunió con sindicatos de la CGT en las instalaciones de SATSAID, quienes participaron posteriormente de la presentación de la muestra fotográfica itinerante de la campaña “Oficios sin prejuicios” en la sede de Camioneros. Luego realizó una recorrida por el Centro de Formación Profesional N° 402.

“Estamos presentes en cada territorio. Sabemos que son enormes las necesidades pero que hay un Estado que vino a hacerse cargo” afirmó Estela Díaz quien detalló que el programa Oficios sin prejuicios: “Se complementa con otras líneas de trabajo como el Sello Construir Igualdad, como la línea del Comunidades sin Violencias que apunta a la salidas de las violencias y al acceso al trabajo, especialmente a que las mujeres puedan trabajar en todos los sectores y que rompan los estereotipos de género”.

Seguir leyendo

Página web

MESA INTERMINISTERIAL SOBRE INFANCIAS TRANS EN LA PROVINCIA DE BUENOS AIRES

Con el objetivo de construir una agenda de trabajo conjunta, se reunió la primera Mesa Interministerial sobre Infancias Trans en la provincia de Buenos Aires, convocada por la Subsecretaría de Políticas de Género y Diversidad Sexual del Ministerio y la Dirección Ejecutiva del Organismo Provincial de Niñez y Adolescencia del Ministerio de Desarrollo de la Comunidad.

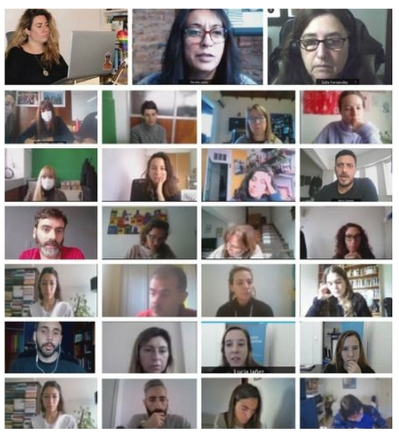

La subsecretaria Lucía Portos planteó la necesidad de realizar un diagnóstico territorial, que permita confeccionar un recursero provincial y guías a las que puedan acceder quienes tengan a cargo funciones públicas. “Hacer una referenciación más territorial respecto a los equipos que atienden con perspectiva feminista y de género estos temas, en cada uno de los distritos hará mas sencillas las intervenciones. Esto permitirá no dejar librada a la discrecionalidad de quienes intervienen, si no, que ordenen y nos permitan intervenciones respetuosas de los derechos humanos en todas las instancias”.

Seguir leyendo

PROMOCIÓN DE MASCULINIDADES PARA LA IGUALDAD DE GÉNERO EN EL PUERTO DE LA PLATA

La titular de la Unidad de Coordinación de Políticas Transversales Lidia Fernández participó de una charla organizada desde la Dirección de Promoción de Masculinidades para la Igualdad de Género en el marco del programa “Puertos en Clave de Género” en el Puerto de La Plata a cargo de Federico Vallejos y Vicente Garay.

El programa tiene como objetivo erradicar los estereotipos en torno a los oficios portuarios, donde las tareas están históricamente masculinizadas, con difícil acceso a las mujeres y diversidades. De esta manera Puerto en Clave de Género promueve la igualdad y la inclusión en el ambito laboral.

Participaron del encuentro la directora provincial de Planificación e Infraestructura Portuaria, Jésica Aspis, la referente del programa Puertos en Clave de Género Rosana Raimondi, la coordinadora de la Región Capital del Ministerio Sofía Moglia y su compañera de equipo Soledad Contreras.

SE SUMAN AL MINISTERIO LAS HERMANAS ORIGINARIAS SANDRA LÓPEZ Y MIRTA MILLÁN

Desde el Programa de Abordajes Feministas Interseccionales que forma parte de la Dirección Provincial Políticas para la Igualdad de Género a cargo de Maia Krichevsky, tenemos el agrado de anunciar que se han sumado al equipo de la dirección las hermanas originarias Sandra López del Pueblo Qom y Mirta Millán del Pueblo Mapuche.

Sandra y Mirta cuentan con una amplia trayectoria de trabajo y compromiso en la revalorización de los derechos de los Pueblos Originiarios. El equipo, coordinado también por la asesora Alejandra López Comendador, tiene el objetivo de abordar las temáticas de las mujeres indígenas en nuestra Provincia desde una perspectiva de género, interseccional y de diversidad cultural.

Seguir leyendo

GRAL. ALVARADO: PROGRAMA"GÉNERO EN LA ESCUELA"

“La educación sexual integral es una herramienta fundamental en la construcción de vínculos igualitarios, sin discriminación y sin estereotipos. Para nosotras es una herramienta central en la prevención de la violencia” sostuvo la ministra Estela Díaz en el lanzamiento del programa “Género en la escuela” junto al intendente de Gral. Alvarado Sebastian Ianantuony y agregó que “estos encuentros y alianzas virtuosas nos posibilitan ampliar derechos”.

La propuesta del programa surge para ampliar los espacios de escucha en relación a la ESI y para trabajar de manera interdisciplinaria entre las instituciones educativas y la Dirección de Políticas de Género del municipio.

En este sentido el intendente Sebastián Ianantuony planteó que tomaron esta temática como punta de lanza: “Creemos que desde el distrito estamos en términos de avanzada en políticas de género con el contenido que se da a partir de los dispositivos que se generan y el alcance a las y los beneficiarios reales. Hoy los pibes y las pibas nos están pidiendo que nosotros nos sensibilicemos, nos capacitemos, nos deconstruyamos así que nos pareció importante empezar a transitar este camino de sensibilización”.

Seguir leyendo

GESTIÓN PÚBLICA FEMINISTA EN PANDEMIA Y ACCESO A DERECHOS

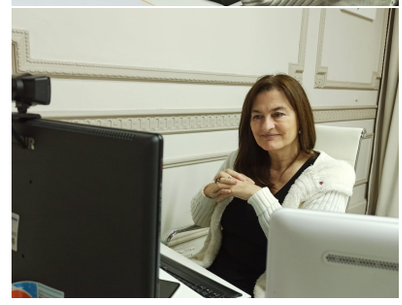

La ministra Estela Díaz participó del conversatorio "Gestión Pública Feminista en pandemia y acceso a derechos" organizado por Asociación Civil Coordinadora Argentina por los Derechos Humanos (CADH).

"Es muy importante que podamos pensar qué pasa con la gestión, la política pública y la perspectiva feminista, en este contexto de enorme excepcionalidad que nos ha tocado como es la pandemia" expresó Estela Díaz durante la actividad que invitó a debatir sobre el acceso a derechos para mujeres y la comunidad LGBTI+.

"Sabemos que la institucionalidad para las políticas de género y diversidad no empezó ahora, tiene una larga historia en el país y en nuestra provincia también, pero es un hito histórico la rejerarquización a nivel de elevarlas a ministerio, tanto en la nación como en la provincia de Buenos Aires. Esto tiene un impacto real y las áreas de género de los municipios en muchos casos se rejerarquizan, se crean donde no había", señaló. Y destacó dos aspectos de la perspectiva de género en la gestión: "Una es la rejerarquización del área, esta idea de que deben ser áreas potentes, estar discutiendo con los principales decisores. Y el otro aspecto es la idea de la transversalización de la perspectiva de género. Convivimos mucho tiempo con alguna noción de que esta política debían hacerla las que les interesaba. Estamos en un cambio que es paradigmático en ese sentido. Por convicciones, por convencimiento, por oportunidad, porque la realidad plantea que no puede ser de otra manera pero que además la perspectiva de género debe ser transversal al conjunto de gobierno".

Seguir leyendo

EL ESTADO EN TU BARRIO EN ENSENADA

Esta semana, el equipo de la Dirección de Abordaje Territorial estuvo en Ensenada participando como cada semana del Estado en tu Barrio, brindando orientación a situaciones de violencia por razones de género, ingresando al programa Acompañar y asesorando sobre el acceso a políticas para fortalecimiento de las autonomías de mujeres y personas LGTBI+.

La directora del área, Nerina Favale participó de la recorrida junto al intendente Mario Secco, la directora nacional de Cuidados Integrales del Ministerio de Desarrollo Social, Carolina Brandariz, el subsecretario de Economía Popular, Federico Ugo y las concejalas Nora Turconi, Victoria Moreno, Mariel Daneri, Agustina Pardo y Silvina Nardini; y la consejera escolar, Viviana Bustos.

"Somos un estado presente para poder escuchar y resolver los problemas las y los bonaerenses, así se piensa este Ministerio de las Mujeres, Políticas de Género y Diversidad Sexual, por eso acompañamos cada semana la iniciativa del Estado en tu Barrio", señaló Nerina Favale.

OPERATIVO INTERMINISTERIAL EN LA PLATA

La subsecretaria de Políticas de Género y Diversidad Sexual Lucía Portos participó del operativo interministerial en el barrio El Mondongo de La Plata en el Centro Cultural Casa UNCLAN.

Durante la jornada se tramitaron tarjetas del Programa de Asistencia Alimentaria para travestis y trans, DNI, se repartió mercadería, preservativos y se asesoró a las y los vecinos para acceder a la vacunación. Estos espacios de contención e intervención que promueve el Estado permiten fortalecer el vínculo con las poblaciones de mayor vulnerabilidad.

Participaron del operativo la directora provincial de Políticas de Diversidad Sexual Daniela Castro y la directora provincial de Abordaje Territorial Nerina Favale.

Estuvieron presentes referentes de diferentes organismos:
Renaper, Dirección Nacional de Migraciones de la Argentina, Ministerio de Justicia y DDHH BA, Derechos Humanos BA, Secretaría de Derechos Humanos de la Nación, el Patronato de Liberados Bonaerense, Ministerio de Salud de la provincia de Buenos Aires, en articulación con diversas organizaciones sociales, Ammar, Casa UNCLAN, Crianzas Disidentes, Furia Travesti, Venganza Afectiva y Juntas Podemos.

ENCUENTRO DE TRABAJO ENTRE EQUIPOS QUE BRINDAN ACOMPAÑAMIENTO A MUJERES Y LGTBI+

Se realizó un encuentro de intercambio sobre la situación de los dispositivos de la Región y las articulaciones entre los equipos para dar respuesta a las mujeres y LGTBI+ que se asisten.

Participaron del intercambio la directora provincial de Abordaje Integral de las Violencias, Leticia Locio, y la directora de Acceso a la Justicia, Romina Pereyra.

VUELTA DE OBLIGADO:RECONOCIMIENTO A LAS MUJERES PROTAGONISTAS

La ministra Estela Díaz participó del acto de reconocimiento a las mujeres que protagonizaron la defensa de la soberanía en la Vuelta de Obligado.

Las figuras de Petrona Simonino, Josefa y María Ruiz Moreno, Rudecinda Porcel, Carolina Suárez, Francisca Nabarro, Faustina Pereira fueron evocadas en una jornada a la orilla del río Paraná, donde en 1845 se libró una nueva batalla por la independencia.

En el monumento que homenajea a quienes participaron de esa gesta, el Ministerio emplazó una placa en honor a las mujeres que fueron parte de aquella hazaña histórica.

REUNIÓN CON AUTORIDADES DEL CLUB BAHIENSE DEL NORTE

La titular de la Unidad de Políticas Transversales del Ministerio, Lidia Fernández se reunió con autoridades del Club Bahiense del Norte, para conversar sobre el trabajo que vienen desarrollando en la entidad y cómo visibilizarlo para animar a otros clubes, generando articulaciones, charlas, actividades impulsadas desde el Ministerio, para fortalecer los clubes en clave de género.

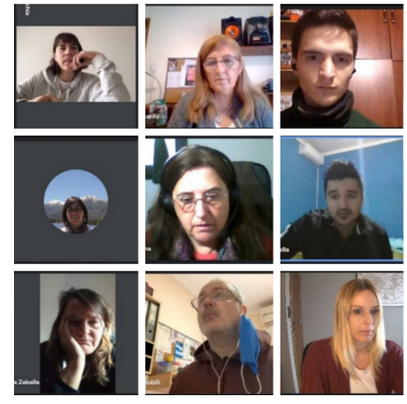

El presidente del Club Leandro Ginóbili, hermano del consagrado basquetbolista Manuel, contó: “Solos un club chico que es grande, cuya única disciplina masculina es el Básquet, el resto nos enorgullece que son disciplinas de mujeres. Más allá que el Básquet por historia es la que más se nos conoce le damos a todas las disciplinas mucha importancia".

Por su parte la jugadora Sofia Montecchia compartió su recorrido deportivo y como hoy a partir de este proyecto puede dedicarse ella y sus compañeras, al estudio y al deporte, junto a los entrenadores Matías Pasquarella y Ariel Ihitz.

ENCUENTRO EN LA CASA POPULAR DE LA MUJER DE OLAVARRÍA

En el marco de la articulación con las organizaciones de la región a fin de fortalecer territorialmente la transversalización de la perspectiva de género, la coordinadora de la 7ª Región del Ministerio Hosanna Cazola visitó la Casa Popular de la Mujer, ubicada en la ciudad de Olavarría, que recientemente sufrió un hecho de robo y vandalismo.

Este espacio brinda apoyo y contención a mujeres y disidencias en situación de vulnerabilidad. Durante el encuentro realizado con quienes lo coordinan y quienes participan, se brindó información para el abordaje de las salidas de las violencias, poniendo a disposición las herramientas y programas del Ministerio.

"Es necesario continuar con estos encuentros y hacer redes con otros espacios a fin de construir y fortalecer en conjunto, el abordaje comunitario de la violencia por razones de género desde la prevención, el acompañamiento y la visibilización" expresó Hosanna Cazola.

ARTICULACIÓN CON JUEZAS Y JUECES DE GARANTÍAS DE LA 5° REGIÓN

La titular de la Unidad de Coordinación de Políticas Transversales (UCPT) Lidia Fernandez junto a la directora provincial de Situaciones de Alto Riesgo y Casos Críticos Silvina Perugino mantuvieron una reunión con juezas y jueces de Garantías de la 5ª Región para dialogar sobre la articulación interinstitucional en los territorios y la perspectiva de género en el ámbito judicial.

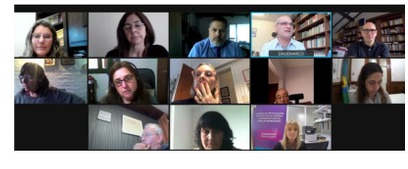

En el espacio de reflexión e intercambio se pensaron estrategias de abordaje situada desde los territorios. El encuentro estuvo organizado por la coordinadora regional Yamila Zavala Rodríguez quien destacó la predisposición de todas y todos los presentes y la importancia de trabajar articuladamente con las áreas de género de los distritos y el sistema judicial.

Estuvieron presentes las juezas Stella Maris Aracil a cargo del Juzgado de Garantías N° 2 de Tandil, Rosa Frende del Juzgado a cargo del Juzgado de Garantías N° 3 de Mar del Plata, Lucrecia Busto a cargo del Juzgado de Garantías N° 6 Mar del Plata y los jueces Gabriel Bombini a cargo del Juzgado de Garantías N° 5 de Mar del Plata y Christian Gasquet a cargo del Juzgado de Garantías N° 5 de Chascomús.

ENCUENTRO CON LA ORGANIZACIÓN "SOMOS MUCHXS MUSICXS" EN LA 5° REGIÓN

En el marco de la articulación con organizaciones de la 5ta Región a fin de fortalecer territorialmente la transversalización de la perspectiva de género en todos sus ámbitos, la coordinadora del Ministerio Yamila Zavala Rodríguez se reunió con Lucia de Falco y Lourdes Rojo de la organización "Somos muchxs musicxs".

Conversaron sobre el trabajo que vienen realizando las mujeres del arte en el ámbito local y la implementación del cupo femenino en los eventos musicales.

El encuentro se llevó a cabo en la sede regional del Ministerio ubicada en la ciudad de Mar del Plata.

Seguir leyendo

DIPLOMATURA EN EDUCACIÓN POPULAR DE LA UNIVERSIDAD PEDAGOGICA NACIONAL

El equipo de la Unidad de Políticas Transversales (UCPT) del Ministerio se encontró con integrantes de la Diplomatura en Educación Popular de la Universidad Pedagogica Nacional (UNIPE), destinada a referentes, profesionales y nodos de Altos de San Lorenzo y Soldati.

Esta diplomatura comenzó hace dos meses y cuenta con más de 40 alumnas y alumnos.

Participaron la titular de la UCPT Ibis Azua y Adriana Vaccarini, la coordinadora regional Sofía Moglia y Soledad Contreras, del equipo de trabajo, junto a la integrante de la Comisión Directiva de UDOCBA La Plata Claudia Figini, la responsable del Area de educación y Derechos de la UNIPE Melanie Torre y la tallerista de la diplomatura Camila Cugura.

FORTALECIMIENTO DE ESPACIOS DE GÉNERO DE ENSENADA

La titular de las Unidad de Coordinación de Políticas Transversales Lidia Fernández se reunió con referentas y autoridades de Ensenada con el objetivo de fortalecer los espacios de género municipales y la transversalización de la perspectiva de género.

En el encuentro, del que participaron la subdirectora de Mujeres, Géneros y Diversidades del municipio Marilina Maciel, la presidenta del bloque del Frente de Todos en el Honorable Concejo Deliberante Silvina Nardini y la concejala Agustina Pardo. Se destacó la importancia del intercambio entre los municipios y el Ministerio, rescatando el compromiso asumido por Ensenada.

Estuvieron presentes la asesora de la UCPT Ibis Azua, la coordinadora de la Región Capital del Ministerio Sofia Moglia y su compañera de equipo Soledad Contreras.

MESA LOCAL DE LA PLATA: PROYECTO SOBRE SALUD SEXUAL

Desde la Mesa Local Intersectorial de La Plata se elaboró un proyecto para impulsar la creación de las “Consejerías en salud sexual, salud reproductiva y no reproductiva" en el ámbito de la Secretaría de Salud de la Municipalidad de La Plata.

La propuesta establece que las mismas funcionen en los 47 Centros de Atención Salud Primaria de la ciudad, garantizando de esta manera el acceso al derecho a una decisión autónoma e informada a mujeres y diversidades sobre su salud sexual. El proyecto expresa que las consejerías en salud sexual, reproductiva y no reproductiva tendrán como fin principal fortalecer la autonomía de las personas sobre su propia salud sexual de la manera más consciente e informada posible.

Participaron por el Ministerio la coordinadora regional Sofía Moglia, Soledad Contreras, del equipo de coordinación, la directora de Mesas Locales Intersectoriales Virginia Denis, las concejalas del Frente de Todos Yanina Lamberti y Sabrina Bastida , la directora del Área de Género de La Plata Aldana Jurado, junto a organizaciones sociales, políticas y sindicales de la ciudad.

Conocé el trabajo de esta semana del Ministerio de las Mujeres, Políticas de Género y Diversidad Sexual de la provincia de Buenos Aires.

Ver resumen

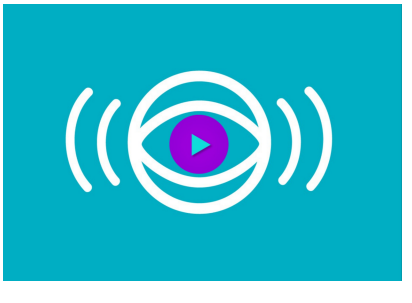

NOTICIAS DEL MINISTERIO

Estatizan la Línea 144 bonaerense que asesora en situaciones de violencia de género
https://cablera.telam.com.ar/cable/1114778/estatizan-la-linea-144-bonaerense-que-asesora-en-situaciones-de-violencia-de-genero

Gobierno de la Provincia avanza con la entrega de copas menstruales
https://www.ambito.com/salud/gobierno-la-provincia/avanza-la-entrega-copas-menstruales-n5219119

A rescatar historias olvidadas con “Ellas no fueron contadas”
https://canuelasnews.com.ar/a-rescatar-historias-olvidadas-con-ellas-no-fueron-contadas/

Más links

EL MINISTERIO Y LOS MUNICIPIOS

Carlos Casares adhirió al programa comunidades sin violencia
https://www.cadenanueve.com/2021/07/13/carlos-casares-adhirio-al-programa-comunidades-sin-violencia/

Estela Díaz: “Cada municipio es la Provincia”
https://www.laprovinciasa.com.ar/estela-diaz-cada-municipio-es-la-provincia/

Estela Díaz y Acompañar en Pehuajó: “Estamos haciendo un operativo integral para garantizar el acceso al programa»
https://www.infoecos.com.ar/index.php/estela-diaz-y-acompanar-en-pehuajo-estamos-haciendo-un-operativo-integral-para-garantizar-el-acceso-al-programa/

Más links

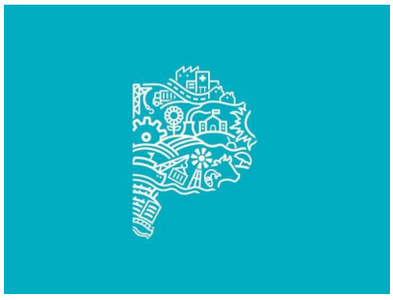

SANCIÓN DE LA LEY DE MATRIMONIO IGUALITARIO EN ARGENTINA

Los principios de Yogyakarta establecen que: “Toda persona tiene el derecho a formar una familia, con independencia de su orientación sexual o identidad de género. Existen diversas configuraciones de familias. Ninguna familia puede ser sometida a discriminación basada en la orientación sexual o identidad de género de cualquiera de sus integrantes”.

Con la aprobación de la Ley 26.618, el 15 de julio de 2010, la Argentina se ubicó entre los primeros diez países del mundo en reconocer el derecho pleno de la población LGTBI+ y permitió que se constituyeran familias con los mismos derechos y obligaciones y en igualdad de condiciones que las familias heterosexuales, incluida la adopción.

Argentina fue el primer país de América Latina en legalizar el matrimonio igualitario. Hasta hoy, 31 países en el mundo han legalizado este tipo de uniones. En América Latina, luego de Argentina, lo hicieron Brasil y Uruguay en 2013, Colombia en 2016, Ecuador en

2019 y Costa Rica en 2020. En México es legal en algunos estados y en Chile está siendo discutida la ley desde 2017. El mismo amor, los mismos derechos.

Ver video

CINE DEBATE SOBRE LA PELÍCULA "JUNTAS"

Se realizó un nuevo conversatorio en el marco del ciclo de cine “Proyectando Feminismos”. A 11 años de la aprobación de la Ley de Matrimonio Igualitario se presentó "Juntas", un documental de 71 minutos realizado en el año 2017, tras una semana de proyección de la película en YouTube se dialogó con las realizadoras, que contaron la historia detrás del film y dieron detalles sobre la realización.

“Norma y Cachita fueron dos pioneras, dos luchadoras a la hora de buscar ampliar nuestros derechos. Gratitud a ellas y a un montón de otra gente, que fueron la cara visible de la Ley de Matrimonio Igualitario ” expresó la directora Nadina Marquisio. “Es super necesario que se abran estos espacios de difusión de un cine hecho por mujeres y con temáticas sensibles y urgentes, que hay que hablar y visibilizar”, señaló.

Seguir leyendo

Ver conversatorio

"EL LABERINTO DE LAS LUNAS" DISPONIBLE ESTA SEMANA

"El Laberinto de las Lunas" de Lucrecia Mastrangelo (2020) estará disponible hasta el jueves 22 de julio de 2021.

Sinopsis:
Testimonios de vida de Karla Ojeda y Maira Ramírez, dos travestis que atraviesan la adopción y Gabriela Mansilla, mamá de una niña trans.

Sus testimonios de vida se van entrelazando con canciones y poemas de Susy Shock artista trans, poeta y escritora.

Mirala acá

SEGUNDA EDICIÓN ELLAS NO FUERON CONTADAS

Se encuentra abierta la convocatoria a la segunda edición del Concurso literario “Ellas no fueron contadas”.

La edición 2021 del Concurso convoca a mujeres y LGTBI+ de la provincia de Buenos Aires, sin límites de edad.

En esta edición, vas a poder participar con tu relato eligiendo una de estas tres categorías: Historia de vida, Autobiografía y Ficción con perspectiva de género.

Encontrá las bases en nuestra página web **https://www.gba.gob.ar/mujeres**

¡Esperamos tu relato!

MinMujeresPBA www.gba.gob.ar/mujeres

MINISTERIO DE LAS MUJERES, POLÍTICAS DE GÉNERO Y DIVERSIDAD SEXUAL

GOBIERNO DE LA PROVINCIA DE BUENOS AIRES

This email was sent to <<Email Address>>
why did I get this? unsubscribe from this list update subscription preferences
CMujeresPBA · calle 6 #950 · La Plata, B B1900 · Argentina

Grow your business with mailchimp