BOLETÍN DE NOTICIAS

MINISTERIO DE LAS MUJERES, POLÍTICAS DE GÉNERO Y DIVERSIDAD SEXUAL

SEMANA DEL 5 AL 11/06/21

LUNES

PERSPECTIVA INTEGRAL DE LA SALUD

La ministra Estela Díaz mantuvo una reunión con la directora provincial de Equidad de Género, Sabrina Balaña y la directora de Salud Sexual y Reproductiva, del Ministerio de Salud de la Provincia de Buenos Aires, Carlota Ramirez.

En el encuentro se pusieron en común las experiencias de abordaje en el sistema de salud y se dialogó en torno a la ILE y a la IVE, la gestión menstrual, la implementación de la Guía de Parto Respetado, las crianzas y los primeros tiempos de cuidados en las infancias, con el objetivo de coordinar una agenda conjunta para la puesta en marcha de consejerías que aborden estas temáticas desde una perspectiva integral de la salud.

Participaron la Subsecretaria de Políticas de Género y Diversidad Sexual, Lucía Portos, y la Jefa de Gabinete Jimena Orchuela.

REUNIÓN CON EL EQUIPO DE SALUD MENTAL DEL HOSPITAL ALEJANDRO KORN

El equipo de la Dirección de Abordaje Territorial se reunió con el equipo de salud mental del Hospital Alejandro Korn para pensar estrategias y articular acciones en conjunto destinadas a referentas y vecinas de Melchor Romero.

La directora provincial de Abordaje Territorial Nerina Favale resaltó "la importancia de desarrollar una presencia articulada en el barrio para fortalecer las redes territoriales en el marco de la mesa Interministerial".

La reunión se desarrolló en el predio del Hospital y se pactó seguir manteniendo encuentros regularmente.

MARTES

PROGRAMA “DECONSTRUYENDO MASCULINIDADES” PARA VARONES PRIVADOS DE SU LIBERTAD

El Ministerio de las Mujeres, Políticas de Género y Diversidad Sexual y el Ministerio de Justicia y DDHH BA lanzan el programa “Deconstruyendo masculinidades” para varones privados de su libertad en las unidades del Servicio Penitenciario Bonaerense. Se trata de ocho talleres de abordaje psico-socio-educativo en torno a masculinidades hegemónicas y propone modos alternativos de ejercer la masculinidad.

El programa tiene cuatro ejes principales: estereotipos de género; mandatos de masculinidad; tipos de violencias; y diversidad sexual. Propone una mirada integral que considera que la masculinidad hegemónica se expresa en todos los varones y se magnifica en los contextos de encierro, no siendo exclusiva de los varones que ejercen violencia contra las mujeres.

Seguir leyendo

CASA ABIERTA EN LOMAS DE ZAMORA

La subsecretaria de Políticas contra las Violencias por Razones de Género Flavia Delmas y la secretaria de Mujeres, Géneros y Diversidad de Municipio de Lomas de Zamora, Tamara Gómez, se reunieron para articular la construcción de una Casa Abierta destinada a atender al colectivo LGTBI+ en el marco del programa “Comunidades sin Violencias”.

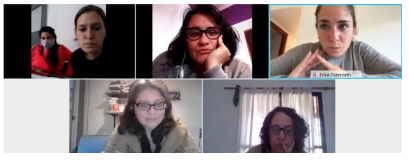

Flavia Delmas celebró los avances de la puesta en marcha de un espacio para la diversidad en el distrito del sur del conurbano. En ese sentido, Tamara Gómez explicó que “alojará en forma transitoria a personas del colectivo LGTBI+, brindará atención ambulatoria a cargo de la Dirección de Diversidad Sexual del municipio y tendrá un amplio espacio para realizar jornadas de formación y capacitación con el objetivo de generar inclusión social y laboral”.

Seguir leyendo

MAR DEL PLATA: VISITA A LA CASITA AZUL

En el marco de la implementación del programa “Comunidades Sin Violencias” y junto a la Subsecretaría de Derechos Humanos del Ministerio de Justicia y DDHH BA, se llevó adelante, en la ciudad de Mar del Plata, la visita a la Casita Azul.

Cabe destacar que desde el 2014 impulsado por la legislatura bonaerense se dispuso la expropiación del inmueble donde se llevaba adelante el delito de trata de personas con fines de explotación sexual.

Actualmente, “La Casita” se encuentra en la órbita del Ministerio de Mujeres, Políticas de Género y Diversidad Sexual, el cual cederá el dominio y administración de dicho espacio al municipio de General Pueyrredón para que se convierta, tal como lo señala la ley de expropiación, en un Centro de la memoria y lucha contra el delito de trata de personas.

Seguir leyendo

ENTES REGULADORES CON PERSPECTIVA DE GÉNERO

La directora de Políticas para la Equidad Laboral, Formación para el Trabajo y Políticas de Cuidado Claudia Lazzaro, participó del Primer encuentro de Servicios públicos con perspectiva de género, organizado por la Asociación de Entes Reguladores Eléctricos ADERE.

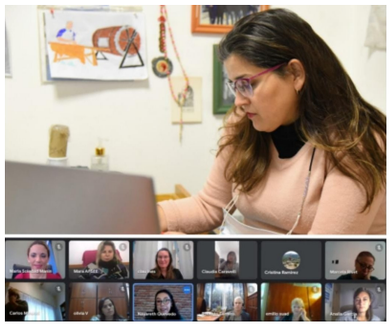

"La división sexual del trabajo es cultural y económica, nos pone a las mujeres en tareas feminizadas. El 97% de quienes trabajan en casas particulares son mujeres. Además, hay un 75% de mujeres ocupando roles en salud, y un 84% en educación. Sin embargo, en el sector de la Industria son sólo un 11% del personal" sostuvo Claudia Lazzaro durante la exposición.

En el encuentro se pusieron en común las problemáticas y desafíos sobre la incorporación de la perspectiva de género en los servicios públicos, con el objetivo de promover espacios de debate y participación en empresas donde históricamente existen las desigualdades de género.

Seguir leyendo

CONVOCATORIA PARA INTEGRAR LA OFICINA PROVINCIAL CONTRA LA TRATA DE PERSONAS

El Ministerio de Justicia y DDHH BA y el Ministerio de las Mujeres, Políticas de Género y Diversidad Sexual de la Provincia de Buenos Aires, convocan a organizaciones de la sociedad civil que aborden las temáticas de Derechos Humanos y Trata de Personas con fines de explotación sexual, con asiento en el territorio de la provincia de Buenos Aires, a formar parte de la Oficina Provincial para la Lucha contra la Trata de Personas, la explotación sexual infantil y la protección y asistencia de las víctimas, creada por la Ley N° 14.453.

La Oficina Provincial funciona como instancia de coordinación, análisis e integración de acciones que complementan y fortalecen las áreas de gobierno con competencia en la materia, en la respuesta integral de la provincia de Buenos Aires a la problemática de la trata y la explotación de personas y sus delitos conexos, la explotación infantil, el trabajo forzado, y cualquier otra forma de reducción a la servidumbre o condición análoga a la esclavitud, cualesquiera sean sus fines de explotación.

ENCUESTA SOBRE EL CUMPLIMIENTO DE LA CUOTA ALIMENTARIA

El Ministerio elaboró una encuesta sobre el cumplimiento de la cuota alimentaria para hijas e hijos por parte de padres o progenitores. El objetivo es conocer la situación de las mujeres y sus hogares con respecto al cumplimiento o incumplimiento de las obligaciones y responsabilidades paternas y de esta manera realizar un informe sobre la situación en la Provincia.

Visibilizar el incumplimiento de la cuota alimentaria por parte de los progenitores en la agenda pública, en el contexto de las diversas formas de violencias que padecen las mujeres y en la vulneración de derechos que significa respecto a las niñas y niños posibilita diseñar abordajes para el acceso a este derecho.

El objetivo es propiciar la construcción de políticas de responsabilidad parental, promoviendo paternidades responsables. La información aquí relevada es anónima, respeta la privacidad de los datos y se utilizará solo a fines de realizar un diagnóstico de situación en la provincia de Buenos Aires.

El enlace para responder la encuesta aquí **https://docs.google.com/.../1FAIpQLSeMGjfJt6EZvr.../viewform**

MIÉRCOLES

ESTELA DÍAZ Y FLAVIA DELMAS ACOMPAÑARON EL OPERATIVO "ACERCAR" DE ANSES

La ministra Estela Díaz y la subsecretaria de Políticas contra las Violencias por Razones de Género Flavia Delmas, acompañaron el operativo "Acercar" de ANSES, realizado en la escuela EGB N°20 de City Bell, en la ciudad de La Plata. El programa permite acercar el ANSES a los barrios para que las y los vecinos puedan realizar consultas y trámites relacionados con el organismo.

En el espacio se conversó con la jefa regional de ANSES Conurbano II Paula Lambertini; la Directora de Infancias, Juventudes, Género y Diversidad de ANSES Paula Ferro; la directora ejecutiva del Organismo Provincial de Niñez y Adolescencia Andrea Balleto y la delegada de ANSES City Bell María Cecilia Peters.

Se realizó una puesta en común de las diferentes políticas que se llevan adelante en cada organismo desde la Provincia y se compartieron los avances del programa nacional Acompañar, que tiene como objetivo brindar herramientas de fortalecimiento para la salida de las violencias.

Seguir leyendo

DEPENDENCIAS POLICIALES EXHIBIRÁN CARTELES CON INFORMACIÓN PARA VÍCTIMAS DE VIOLENCIA

Como resultado de un trabajo conjunto entre el Ministerio de las Mujeres, Políticas de Género y Diversidad Sexual bonaerense y el Ministerio de Seguridad Provincia Buenos Aires, las dependencias policiales de toda la Provincia exhibirán una serie de carteles que informan cuáles son los derechos de las víctimas de violencia y las obligaciones del personal policial respecto a la toma de las denuncias.

Los primeros afiches se colocaron en la Jefatura de la Policía Departamental de Quilmes en un acto en el que participó la directora provincial de Situaciones de Alto Riesgo y Casos Críticos de las Violencias por Razones de Género Silvina Perugino.

Seguir leyendo

EL MINISTERIO ACOMPAÑÓ LA LLEGADA DEL TREN SANITARIO A LA CIUDAD DE AZUL

El Ministerio de las Mujeres, Políticas de Género y Diversidad Sexual bonaerense acompañó la llegada del Tren Sanitario a la ciudad de Azul, junto al equipo de Bonaerenses solidarias y solidarios.

Durante la jornada se difundió material informativo para abordar situaciones de violencia por razones de género y números de contacto para recibir asesoramiento, se realizaron encuestas sobre salud sexual y reproductiva y se informó a las vecinas y vecinos sobre las diferentes políticas públicas.

El programa Bonaerenses solidarias y solidarios es una iniciativa impulsada por el Gobierno de la provincia de Buenos Aires, en las que distintas personas se inscribieron voluntariamente para brindar herramientas en materia de políticas públicas en contexto de pandemia a las ciudadanas y ciudadanos de la Provincia.

JUEVES

ESTELA DÍAZ RECIBIÓ AL INTENDENTE DE MONTE JOSÉ CASTRO

La ministra Estela Díaz mantuvo una reunión de trabajo con el intendente de Municipalidad Monte, José Castro, para evaluar las políticas implementadas en el municipio y la próxima puesta en funcionamiento del programa "Comunidades sin Violencias" en la línea de fortalecimiento de equipos de género. Estuvo acompañada por la directora provincial de Comunicación Lucía García Itzigsohn.

"Necesitamos un Estado que esté presente en cada municipio y que refuerce las políticas de prevención y atención de las violencias. El gobierno debe concretarse en todos y cada uno de los territorios" señaló Estela Diaz, quien resaltó los principales ejes para trabajar de conjunto: "Es necesario profundizar el trabajo que venimos realizando, construir una perspectiva integral de la salud, pensar las políticas de cuidados, la implementación del cupo laboral travesti-trans, la Ley Micaela. Son temas que nos preocupan y ocupan y nos desafían a seguir construyendo políticas de igualdad".

Por su parte, el intendente José Castro, señaló: "Vamos a ser uno de los primeros municipios en tener firmado el programa 'Comunidades sin Violencias'. Es un desafío que emprendimos como gestión, por eso formamos el área de género el año pasado. Hay que trabajar mucho en estos temas, por eso agradezco contar con el apoyo de la Ministra".

Seguir leyendo

PRESENTACIÓN DEL ANUARIO DE MUJERES Y DIVERSIDAD 2020 DEL MUNICIPIO DE QUILMES

“La conquista de derechos en el plano formal se concreta en la práctica, en la vida cotidiana de las personas, a través de un proyecto político, con acciones concretas”, señaló la ministra Estela Díaz durante la presentación del anuario de Mujeres y Diversidad 2020 de la Municipalidad de Quilmes. “Conocemos el enorme trabajo que llevan adelante desde la gestión de Mayra Mendoza y queremos destacar, en ese sentido, la profesionalidad de sus equipos, pero también su compromiso, la mirada humana y la perspectiva de enfoque integral. Es un enfoque que compartimos.”

El anuario recopila la información y el trabajo desarrollado durante el año pasado por la Secretaria de Mujeres y Diversidades local, a través del Observatorio de Géneros y Diversidades. “La creación de la Secretaria y del Observatorio es una decisión política que nos permite diseñar políticas públicas y evaluar el impacto” recalcó la Secretaria de la Mujer y Diversidades Sofía Tomé: “Nos posibilita construir y transitar un camino de feminismo popular que da respuestas a las quilmeñas y les quilmeñes”.

Seguir leyendo

NUEVO CÓDIGO DE ÉTICA EN LOS MEDIOS PÚBLICOS

La ministra Estela Díaz participó de un conversatorio para el nuevo código de ética en los medios públicos coordinado por Radio y Televisión Argentina donde sostuvo que: “El documento presentado de base rescata dos aspectos con lo que se define nuestro marco normativo legal que es el de la violencia simbólica y la violencia mediática. Me parece muy importante recuperar estas discusiones porque enmarcan cómo incurrimos sistemáticamente en la vulneración de nuestro marco de derechos. La violencia simbólica es a través de patrones estereotipados, mensajes, valores, íconos o signos que transmitan, reproduzcan dominación, desigualdad y discriminación en las relaciones sociales naturalizando la subordinación de la mujer en la sociedad”.

La Ministra agregó: “la diversidad cultural es otra enorme demanda y los medios y la comunicación pública tienen una gran responsabilidad. Los cuerpos que no están presentes en nuestros medios, se excluyen, se invisibilizan, se estilizan y se producen discriminaciones sociales, étnico raciales y de género entre otras, constituyen violencia simbólica”.

Seguir leyendo

CONVERSATORIO: "DEBATES ACTUALES DEL FEMINISMO EN LA PRENSA"

La subsecretaria de Políticas contra las Violencias por Razones de Género Flavia Delmas y la directora provincial de Planificación y Gestión Comunicacional Lucía García Itzigsohn participaron del conversatorio "Debates actuales del feminismo en la prensa" en el marco de la Semana del Periodismo, organizado conjuntamente entre el Ministerio, la Especialización en Comunicación y Género y el Observatorio de Comunicación y Feminismo de la Facultad de Periodismo y Comunicación Social de la Universidad Nacional de La Plata.

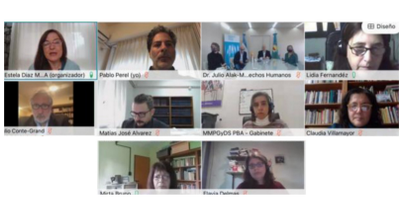

"Apuntamos a trabajar debates actuales viendo la necesidad de recuperar a la comunicación como derecho humano", expresó Flavia Delmas y agregó: "El proceso de institucionalización de la figura de editora de género, la producción de materiales, de protocolos, guías de abordaje, glosarios, la necesidad de crear instrumentos que nos ayuden con las problemáticas, la importancia de las redes, las acciones colectivas y la militancia, la demanda como generadora de políticas, el lenguaje, que se nos nombre, el tema de las trabajadoras de prensa y las tareas de cuidado, las estrategias diferenciadas en medios hegemónicos y populares, la necesidad de incorporar a la diversidad en el debate y el reconocimiento de la violencia de género en el ámbito laboral son los ejes que fueron atravesando la jornada".

Seguir leyendo

CAPACITACIÓN DEL PROGRAMA DIFUSORAS POPULARES

Se realizó el 3° Encuentro de Capacitación del programa Difusoras Populares. Los encuentros de formación brindan herramientas de comunicación popular a lo largo de cuatro encuentros virtuales.

En la jornada de hoy se pusieron en común herramientas de comunicación digital para la producción de contenidos, tales como formas de registro y recomendaciones para una óptima captura de imágenes y videos: planos, encuadres, iluminación, exposición y composición.

Difusoras Populares es una red de comunicación que busca multiplicar la información relevante sobre los programas y políticas de la Provincia en los 135 municipios, a través de WhatsApp y Telegram.

Para recibir los envíos diarios podes escribir por Whatsapp al +54 9 221319 9519 o unirte al canal de Telegram @difusoraspopulares.

EL ESTADO EN TU BARRIO: VISITA A LAS UNIDADES PRODUCTIVAS DEL POLO EDUARDO ROSSI DE QUILMES

La directora provincial de Abordaje Territorial Nerina Favale visitó las Unidades Productivas del Polo Eduardo Pereyra Rossi en Quilmes, junto a la directora del Instituto Nacional de Juventudes de la Jefatura de Gabinete de Ministros de la Nación Macarena Sánchez, la concejala Patricia Iribarne, la directora general de planificación territorial de Quilmes Silvina López y la coordinadora del “Estado en tu Barrio” Virginia Dittrich.

Allí se realiza producción textil de productos de gestión menstrual, insumos sanitarios y muñecas. Nerina Favale destacó "el inmenso trabajo que realizan las mujeres de las unidades productivas, no sólo por generar y defender una fuente de ingresos en un contexto tan difícil como la pandemía, sino porque además construyen colectivamente las respuestas a los problemas y de manera solidaria".

El equipo de la Dirección de Abordaje Territorial brindó información y asesoramiento ante situaciones de violencia por razones de género acercando las políticas que lleva adelante el Ministerio de las Mujeres, Políticas de Género y Diversidad Sexual, y en relación a la inscripción al programa “Acompañar”.

ASISTENCIA TÉCNICA A DISPOSITIVO DE MASCULINIDADES

El equipo de la Dirección de Promoción de Masculinidades para la Igualdad realizó un encuentro virtual de asistencia técnica con el equipo que coordina el dispositivo TraMa (Trabajo con Masculinidades), dependiente de la Dirección de Políticas de Género y Diversidad del municipio de Mercedes.

Estos encuentros son parte de las políticas de fortalecimiento que lleva adelante el Ministerio de las Mujeres, Políticas de Género y Diversidad Sexual bonaerense, en los espacios que realizan abordajes con varones que ejercen o han ejercido violencia por razones de género en cada uno de los territorios de la Provincia.

"Es fundamental que, como parte de las políticas de un estado provincial presente, se potencien estos intercambios que permiten mejorar las estrategias y circuitos de derivación, repensar metodologías de abordaje y profundizar las articulaciones entre los espacios que trabajan con los varones que han sido denunciados y las otras instituciones y organismos que realizan abordajes y políticas de erradicación y prevención de violencia por razones de género en los municipios", señaló Ariel Sánchez.

PROPUESTAS PEDAGÓGICAS EN EL MARCO DE LA ESI

Se llevó adelante un encuentro entre el Ministerio y el Equipo Regional N°6 de la Dirección General de Cultura y Educación que trabaja el Programa Nacional de Educación Sexual Integral (ESI), para abordar en conjunto las diferentes propuestas pedagógicas.

Conversaron sobre el abordaje de la ESI, la vulneración de los derechos de las identidades diversas y la necesidad de generar herramientas que aporten a la transformación en los ámbitos educativos en todos sus niveles.

Participaron la directora de Promoción y Protección de Derechos en el Trabajo, Salud y Educación Lorena Medel y el director de Programas Especiales para la Diversidad Sexual Nicolás Abratte, quienes acercaron las capacitaciones que se llevan adelante desde el Ministerio de las Mujeres, Políticas de Género y Diversidad Sexual bonaerense y los modos de articulación con los municipios de la provincia de Buenos Aires en materia de diversidad, como el Cupo Laboral Travesti Trans.

VIERNES

PLAN DE IGUALDAD BONAERENSE: REUNIÓN CON LA CEPAL

La ministra Estela Díaz se reunió con integrantes del Comisión Económica para América Latina y el Caribe Cepal para profundizar la transversalización de la perspectiva de género en el territorio bonaerense en el marco del Plan de Igualdad de la provincia de Buenos Aires PiBA, una herramienta clave para diseñar políticas públicas con perspectiva de género en el acceso al trabajo, la salud, la vivienda, la educación y en la erradicación de las violencias, impulsada por el Ministerio de las Mujeres, Políticas de Género y Diversidad Sexual.

Participaron la vicejefa de Gabinete Ana Laura Cúneo y la asesora Nora Goren, junto a la directora de la División de Asuntos de Género de la CEPAL Ana

Guzmes García, la oficial de Asuntos Económicos de la Oficina Soledad Villafañe y el director de la Oficina, Martin Pablo Abeles.

DEBATES ACTUALES DEL FEMINISMO EN LA PRENSA

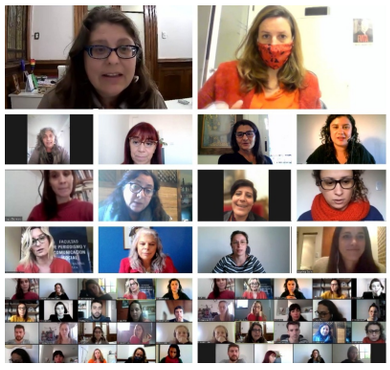

La subsecretaria de Políticas contra las Violencias por Razones de Género Flavia Delmas y la directora provincial de Planificación y Gestión Comunicacional Lucía García Itzigsohn participaron del conversatorio "Debates actuales del feminismo en la prensa" en el marco de la Semana del Periodismo, organizado conjuntamente entre el Ministerio, la Especialización en Comunicación y Género y el Observatorio de Comunicación y Feminismo de la Facultad de Periodismo y Comunicación Social de la Universidad Nacional de La Plata.

"Apuntamos a trabajar debates actuales viendo la necesidad de recuperar a la comunicación como derecho humano", expresó Flavia Delmas y agregó: "El proceso de institucionalización de la figura de editora de género, la producción de materiales, de protocolos, guías de abordaje, glosarios, la necesidad de crear instrumentos que nos ayuden con las problemáticas, la importancia de las redes, las acciones colectivas y la militancia, la demanda como generadora de políticas, el lenguaje, que se nos nombre, el tema de las trabajadoras de prensa y las tareas de cuidado, las estrategias diferenciadas en medios hegemónicos y populares, la necesidad de incorporar a la diversidad en el debate y el reconocimiento de la violencia de género en el ámbito laboral son los ejes que fueron atravesando la jornada".

Seguir leyendo

#NIUNAMENOS EN LA PLATA: SE RESTAURÓ UN MURAL QUE RECUERDA A JOHANA RAMALLO

Con la imagen de Johana Ramallo y la frase “Debemos florecer y no desaparecer” se restauró un mural que recuerda a la joven en diagonal 80 y 115 de La Plata.

La subsecretaria de Políticas contra las Violencias por Razones de Género Flavia Delmas participó de la actividad realizada por iniciativa del sindicato ATULP en el marco del “Ni Una Menos”.

Estuvieron presentes Marta Ramallo, madre de Johana, la coordinadora de la Región Capital Sofia Moglia y las asesoras Emi Martinuzzi y Julia Franceschini.
El gobierno nacional ofrece una recompensa de 500 mil pesos a quien aporte información que permita hallar a los femicidas de Johana Ramallo, la joven que desapareció el 26 de julio de 2017 en contexto de trata de personas.

Ante cualquier información comunicarse con la línea 134.

PROYECTO DE LEY PARA LA CREACIÓN DE UN JUZGADO DE FAMILIA EN CHACABUCO

La ministra Estela Díaz disertó en el foro de participación del proyecto de Ley "Camino a un Juzgado de Familia en Chacabuco", en el que se debatió en torno a esta propuesta normativa que propone evitar el congestionamiento de causas y ampliar el acceso a la justicia en las localidades pertenecientes al Departamento Judicial de Junín.

"Hay una deuda democrática y de perspectiva feminista de igualdad, de inclusión y de diversidad en el poder judicial. La accesibilidad y la cercanía son factores necesarios" señaló Estela Díaz. Y remarcó: "Este debate se enmarca en un debate más profundo que se da en la sociedad y que el feminismo puso sobre el tapete ¿qué pasa con el acceso a la justicia?"

En el marco de las presentaciones, la Ministra remarcó que: "La mirada patriarcal y racista en este modo de organización tradicional, genera enormes dificultades en un tiempo donde la sociedad demanda otra cosa".

Seguir leyendo

PROGRAMA "ACOMPAÑAR" EN VILLA ASTOLFI

La subsecretaria de Políticas de Género y Diversidad Sexual Lucía Portos junto al Intendente de Pilar Federico Achával recorrieron las postas del programa "Acompañar" en Villa Astolfi.

El programa "Acompañar" está dirigido a mujeres y LGTBI+ en situación de violencia de género de todo el país. Su objetivo es fortalecer la independencia económica y brindar acompañamiento integral.

De la recorrida también participó la secretaria de las Mujeres, Políticas de Género y Diversidad Sexual del municipio de Pilar Eva Molina, la subsecretaría de Políticas de Igualdad María José Salamone y la subsecretaría de Políticas Contra las Violencias por Razones de Género Clara Sosa.

CAPACITACIÓN "HABLEMOS DE GÉNEROS Y ESTEREOTIPOS EN EL MUNDO DEL TRABAJO"

La directora de Políticas para la Equidad Laboral, Formación para el Trabajo y Políticas de Cuidado Claudia Lazzaro participó de la capacitación "Hablemos de Géneros y Estereotipos en el Mundo del Trabajo" con trabajadoras y trabajadores del Puerto San Nicolás.

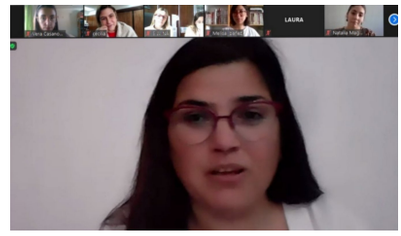

“La mayoría de las mujeres estamos en lugares feminizados en ámbitos masculinizados, eso da cuenta de una configuración” expresó Claudia Lazzaro. En la capacitación se pusieron en común, a través de preguntas disparadoras a las mujeres trabajadoras del Puerto, los modos en los que se perciben los roles y estereotipos de género, y cómo configuran la cultura organizacional.

Seguir leyendo

PRIMER CONGRESO DE COOPERATIVAS AGROPECUARIAS Y AGROALIMENTARIAS DE LA PROVINCIA

La directora Carolina Arribi participó del Primer Congreso de Cooperativas Agropecuarias y Agroalimentarias de la Provincia y presentó el programa “Comunidades sin Violencias”.

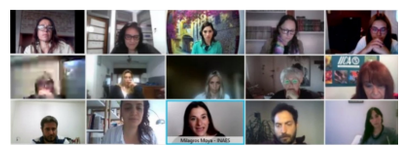

La jornada organizada por el Ministerio Desarrollo Agrario del gobierno bonaerense se realizó de manera virtual y junto a la directora Romina Diurno conversaron en el taller “Cooperativismo, Mujeres y Sujetos Disidentes. Desafíos y aportes desde el Cooperativismo para la construcción de sociedades más igualitarias”.

El panel coordinado por la licenciada Laura Arancio se completó con la presencia de la directora nacional de Cumplimiento y Fiscalización en INAES Milagros Moya; la directora provincial de Acción Cooperativa Melina Gobbi, la representante de FECOFE Antonela De Baere, la presidenta de la Cooperativa de Trabajo “El Origen” de 25 de mayo Silvina Rocco y la productora y referente de la Red de Mujeres Rurales Argentinas Patricia Gorza.

EL CUPO LABORAL TRAVESTI TRANS OBTUVO MEDIA SANCIÓN EN LA CÁMARA DE DIPUTADOS

La directora provincial de Diversidad Sexual Daniela Emma Castro estuvo presente en el Congreso de la Nación durante el tratamiento de la Ley de Promoción del Acceso al Empleo Formal para Personas Travestis, Transexuales y Transgénero que obtuvo media sanción en la Cámara de Diputados.

El proyecto fue bautizado “Diana Sacayán-Lohana Berkins” en honor a quienes fueron referentes e impulsoras de estos cambios normativos que se traducen en mejores condiciones de vida para la comunidad travesti- trans. “Me toca hoy estar presente y acompañar este proceso pensando y recordando a todas las luchadoras que lo hicieron posible y que hoy quisiera abrazar: pienso como siempre en Diana y en Lohana.También pienso en todas las travitas que van a crecer en una sociedad mejor, inclusiva, con todos sus derechos garantizados” expresó Daniela Castro.

El proyecto reafirma el DNU 721/20 que firmó el presidente Alberto Fernández en septiembre del 2020 y que estableció el cupo laboral travesti- trans en el sector público –del cual el INADI es organismo de implementación- y plantea que “el Estado nacional, comprendiendo los tres poderes que lo integran, los Ministerios Públicos, los organismos descentralizados o autárquicos, los entes públicos no estatales, las empresas y sociedades del Estado, debe ocupar en una proporción no inferior al 1% de la totalidad de su personal con personas travestis, transexuales y transgénero”.

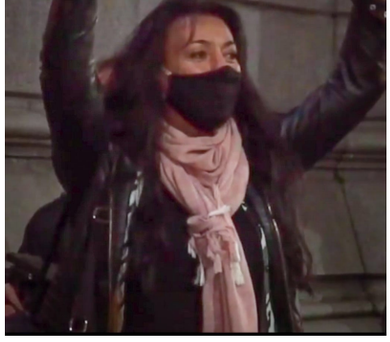

Seguir leyendo

LEY DE EQUIDAD EN LA REPRESENTACIÓN DE GÉNERO EN LOS SERVICIOS DE COMUNICACIÓN

La Cámara de Diputadas y Diputados de la Nación convirtió en Ley la Equidad en la Representación de Género en los Servicios de Comunicación.

La iniciativa, aprobada con 134 votos afirmativos, alcanza a los servicios de gestión estatal bajo la esfera de Radio y Televisión Argentina SE, Contenidos Públicos SE, Télam SE, y todo otro servicio de comunicación del Estado Nacional que se cree luego de la sanción de esta ley.

Además, la normativa establece que los servicios de comunicación operados por prestadores de gestión privada a los que se otorgue el certificado de equidad en la representación de los géneros, tendrán preferencia en la asignación de publicidad oficial efectuada por el Sector Público Nacional.

Seguir leyendo

A TRES MESES DE LA DESAPARICIÓN DE TEHUEL DE LA TORRE SEGUIMOS BUSCÁNDOLO

A tres meses de la desaparición de Tehuel de la Torre seguimos buscándolo.

La Dirección Provincial de Registro de Personas Desaparecidas del Ministerio de Seguridad bonaerense ofrece recompensa pública de hasta dos millones de pesos, $ 2.000.000, a quien aporte datos que permitan dar con el paradero de Tehuel.

Tiene 22 años y fue visto por última vez el día 11 de marzo en San Vicente con dirección a Alejandro Korn.

UNIDAD DE COORDINACIÓN DE POLÍTICAS TRANSVERSALES

POLÍTICAS DE GÉNERO EN EL TERRITORIO

La ministra Estela Díaz se reunió con la titular de la Unidad de Coordinación de Políticas Transversales, Lidia Fernández, y la coordinadora de la 6ta Región del Ministerio en la Provincia, Silvia Zaballa. Se conversó en torno a las políticas de género en los territorios y se proyectaron acciones de cara a la segunda parte del 2021.

La coordinación en las distintas regiones de la provincia se ocupa de articular y fortalecer el vínculo con las áreas de genero de cada distrito y garantizar el acceso a las políticas del Ministerio en los territorios.

ENCUENTRO CON LAS ÁREAS DE GÉNERO DE LA REGIÓN CAPITAL

Se llevó adelante un espacio de encuentro con las áreas de género de Región Capital, en la que cada municipio expresó sus experiencias e inquietudes acerca del trabajo que vienen realizando en materia de diversidad.

La directora provincial de Diversidad Sexual Daniela Castro brindó herramientas para llevar a cabo las propuestas en cada distrito para trabajar en conjunto y de manera transversal. Además, destacó el trabajo integral que se viene realizando con respecto al Cupo Laboral Travesti Trans en la provincia de Buenos Aires mediante la adhesión de los municipios.

ENCUENTRO CON JUEZAS Y JUECES DE PAZ DE LA 5ª REGIÓN

La titular de la Unidad de Coordinación de Políticas Transversales Lidia Fernández y la directora provincial de Situaciones de Alto Riesgo y Casos Críticos Silvina Perugino mantuvieron un encuentro con juezas y jueces de Paz de la 5ª Región.

Conversaron sobre la articulación interinstitucional en los territorios y la perspectiva de género en el ámbito judicial, donde se generó un espacio de reflexión e intercambio para pensar estrategias de abordaje situadas en los territorios.

La jornada estuvo organizada por la coordinadora de la 5ª Región del Ministerio Yamila Zavala Rodríguez, quien agradeció la predisposición de todas y todos los presentes y la importancia de trabajar articuladamente con las áreas de género de los distritos y el sistema judicial.

MESAS LOCALES

MESA LOCAL DE TRENQUE LAUQUEN

La directora provincial de Abordaje Integral de las Violencias por Razones de Género Leticia Locio y la directora de Mesas Locales Intersectoriales Virginia Denis participaron en la reunión de la Mesa Local para la Prevención y Erradicación de la Violencia de Género de Trenque Lauquen y repasaron los lineamientos generales de los programas que lleva adelante el Ministerio.

En el encuentro se remarcó la importancia de contar con un diagnóstico local en materia de violencia, establecer redes entre los distintos sectores de la comunidad que trabajan la temática, delinear los recorridos de la hoja de ruta para saber cómo actuar rápidamente ante situaciones de violencia y actualizar una herramienta básica como es el recursero, entre otras acciones tendientes a garantizar el abordaje integral de los casos y la igualdad del acceso a los derechos.

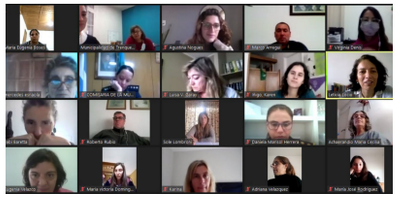

La reunión estuvo coordinada por la directora de Asuntos Comunitarios y Barriales del municipio Mariana Singlar y contó con la participación del fiscal general de Trenque Lauquen, Roberto Rubio, la concejala Adriana Velázquez, el comisario inspector Marco Arregui, jefe Departamental de Policía de Seguridad del municipio, la comisaria Daniela Herrero, a cargo de la Comisaría de la Mujer y la Familia de Trenque Lauquen y representantes de la agrupación “Yo te creo” y del Parlamento de la Mujer, entre otras organizaciones.

RESUMEN SEMANAL AUDIOVISUAL

Conocé el trabajo de esta semana del Ministerio de las Mujeres, Políticas de Género y Diversidad Sexual de la provincia de Buenos Aires.

Ver video

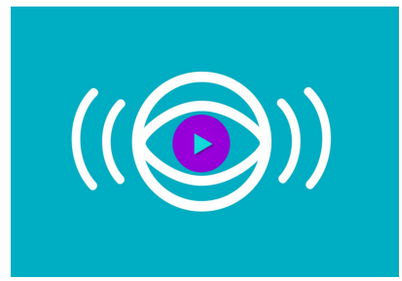

EL MINISTERIO EN LOS MEDIOS

NOTICIAS DEL MINISTERIO

Estela Díaz pidió "una reforma judicial feminista"
https://infocielo.com/estela-diaz/estela-diaz-pidio-una-reforma-judicial-feminista-n713407

Unas 1200 personas de la población travesti trans recibirán la tarjeta de alimentos de $ 4.000
https://elretratodehoy.com.ar/2021/06/09/unas-1200-personas-de-la-poblacion-travesti-trans-recibiran-la-tarjeta-de-alimentos/

El Municipio de Quilmes presentó en el anuario estadístico de mujeres y diversidades 2020
http://www.perspectivasur.com/3/100880-el-municipio-de-quilmes-present-en-el-anuario-estadstico-de-mujeres-y-diversidades-2020

Seguir leyendo

EL MINISTERIO Y LOS MUNICIPIOS

En Balcarce se aplicará una Guía para el Parto Respetado
https://elmarplatense.com/2021/06/07/en-balcarce-se-aplicara-una-guia-para-el-parto-respetado/

"Comunidades Sin Violencias" En El Municipio De Monte
https://actualidadbonaerense.com/comunidades-sin-violencias-en-el-municipio-de-monte/

Achával y funcionarios bonaerenses recorrieron obras claves en una localidad

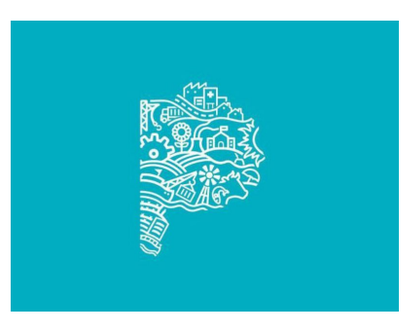

https://www.pilardetodos.com.ar/secciones/noticias/politica/achaval-y-funcionarios-bonaerenses-recorrieron-obras-claves-en-una-localidad

Seguir leyendo

EFEMÉRIDES

DÍA DE LAS Y LOS PERIODISTAS

¡Feliz día a las y los periodistas!

Desde el año 1938, por iniciativa del Primer Congreso Nacional de Periodistas celebrado en Córdoba, se celebra el Día de las y los Periodistas. Un 7 de junio de 1810, Mariano Moreno fundó la "Gazeta de Buenos Ayres", primer periódico de la etapa independentista argentina.

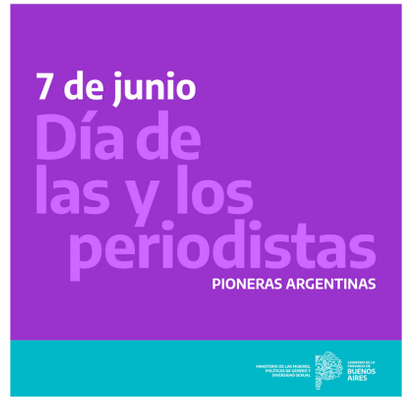

La Primera Junta indicó, por decreto, que su fundación era necesaria para anunciar al público los actos oficiales y las noticias exteriores y locales. En 1930, Petrona Rosende de Sierra fundó el periódico La Aljaba, el primero en Sudamérica realizado por una mujer y con contenido destinado a mujeres. Por esta razón se la considera la primera periodista argentina. En el año 2006 el Archivo Histórico de la Provincia de Buenos Aires reeditó los 18 números.

En este día recordamos a mujeres pioneras de las letras y el periodismo, que desde distintos lugares comenzaron a dar la batalla por la igualdad y el reconocimiento de los derechos políticos y civiles. Comunicar con perspectiva de género, es decir, democrática e inclusiva, implica revisar y reflexionar sobre lo que se informa, las destinatarias y destinatarios y cómo ese discurso se torna incluyente o excluyente para la sociedad.

Seguir leyendo

ELLAS NO FUERON CONTADAS

SEGUNDA EDICIÓN ELLAS NO FUERON CONTADAS

Se encuentra abierta la convocatoria a la segunda edición del Concurso literario “Ellas no fueron contadas”.

La edición 2021 del Concurso convoca a mujeres y LGTBI+ de la provincia de Buenos Aires, sin límites de edad.

En esta edición, vas a poder participar con tu relato eligiendo una de estas tres categorías: Historia de vida, Autobiografía y Ficción con perspectiva de género.

Encontrá las bases en nuestra página web **https://www.gba.gob.ar/mujeres**

¡Esperamos tu relato!

MinMujeresPBA www.gba.gob.ar/mujeres

MINISTERIO DE LAS MUJERES, POLÍTICAS DE GÉNERO Y DIVERSIDAD SEXUAL

GOBIERNO DE LA PROVINCIA DE BUENOS AIRES

This email was sent to <<Email Address>>
why did I get this? unsubscribe from this list update subscription preferences
CMujeresPBA · calle 6 #950 · La Plata, B B1900 · Argentina