MINISTERIO DE LAS MUJERES, POLÍTICAS DE GÉNERO Y DIVERSIDAD SEXUAL

BOLETÍN DE NOTICIAS

BOLETÍN DE NOTICIAS DEL MINISTERIO - 07/05/2021
(En dispositivos móviles deslizar a la izquierda para ver las fotos)

LUNES

MESA TEMÁTICA SOBRE POLÍTICAS DE CUIDADO

La subsecretaria de Políticas de Género y Diversidad Sexual Lucía Portos presidió la “Mesa Temática sobre Políticas de Cuidado”, impulsada por el Consejo de Políticas de Género Transversales en la Administración Pública.

Esta mesa tiene como objetivo coordinar acciones en el territorio de la Provincia en el marco de la Campaña Nacional "Cuidar en Igualdad". "Abordamos distintas temáticas con el objetivo de profundizar en los derechos de las mujeres y diversidades en torno a las políticas integrales en materia de cuidados, tareas que han sido históricamente feminizadas", señaló Lucía Portos.

Estuvieron presentes la subsecretaria de Políticas contra las Violencias por Razones de Género, Flavia Delmas, la titular de la Unidad de Coordinación de Políticas Transversales Lidia Fernández la directora de de Equidad Laboral, Formación para el Trabajo y Políticas de Cuidados Claudia Lazzaro y la directora de Planificación y Programas Especiales para la Igualdad de Género Lucía Cavallero.

Participaron representantes de diferentes ministerios y organismos.

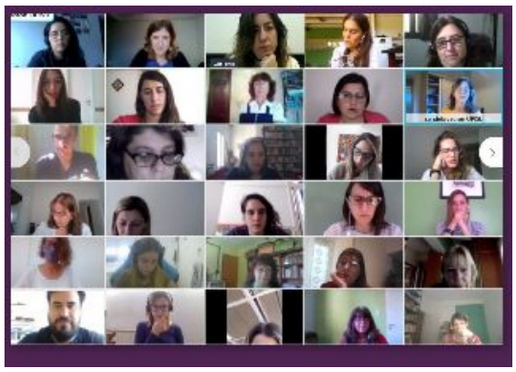

MARTES

SEGUNDA REUNIÓN DEL COMITÉ ASESOR DE ESPECIALISTAS EN VIOLENCIAS POR RAZONES DE GÉNERO

La ministra Estela Díaz moderó el encuentro del Comité Asesor de Especialistas en Violencias por Razones de Género. En esta segunda reunión se avanzó en la confección del proyecto de Ley Integral para el Abordaje de Violencias por Razones de Género. Participaron las subsecretarías Flavia Delmas y Lucía Portos.

“Esta es una de las iniciativas que impulsamos en el marco de las 15 propuestas que impulsamos el 8 de marzo. Vamos a proponer como poder ejecutivo un proyecto de ley integral al poder legislativo de la provincia de Buenos Aires” señaló la Ministra, quien destacó que el trabajo interministerial y articulado “con otros sectores que en un contexto de tantas dificultades, traen sus conocimientos, recorridos y opiniones”.

La subsecretaria de Políticas de Género y Diversidad Sexual Lucía Portos señaló: “proponemos revisar algunos principios que regulen la actuación del Estado en aquellas intervenciones enmarcadas en la ley 26.485 de Protección integral para prevenir, sancionar y erradicar la violencia contra las mujeres. Estamos trabajando para construir un sistema integral y no solamente una propuesta de abordaje judicial de las violencias”.

El Comité Asesor debatió en torno a la utilización del lenguaje inclusivo en la elaboración de la Ley y se profundizó en el concepto de verdad material y la dificultad para pensarla en un contexto de abordaje de las violencias, donde es necesario implementar rápidamente medidas de protección.

Seguir leyendo

REUNIÓN CON LA DIPUTADA DÉBORA INDARTE

La ministra Estela Díaz se reunió con la diputada provincial Debora Indarte de Mar del Plata.

Pusieron en común agendas de trabajo y conversaron sobre iniciativas legislativas vinculadas a la temática de género en el territorio bonaerense.

LANZAMIENTO DEL MAPA DINÁMICO DEL TRABAJO RURAL EN LA PROVINCIA DE BUENOS AIRES

La directora de Equidad Laboral, Formación para el Trabajo y Políticas de Cuidado Claudia Lazzaro, participó del lanzamiento del Mapa Dinámico del Trabajo Rural en la Provincia de Buenos, presentado por el ministro de Desarrollo Agrario Javier Rodríguez y la ministra de Trabajo Mara Ruíz Malec junto a la Organización Internacional del Trabajo – Argentina y el Consejo Nacional de Investigaciones Científicas y Técnicas CONICET.

Esta iniciativa permitirá contar con estadísticas actualizadas para llevar adelante políticas específicas que impulsen el desarrollo laboral del sector.

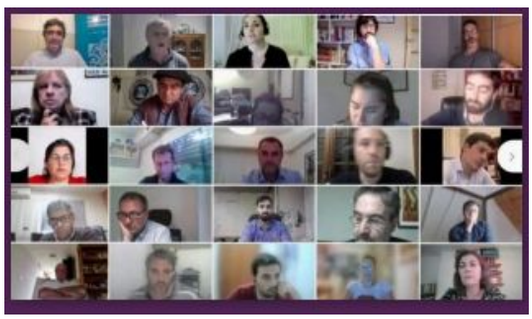

ENCUENTRO CON EDICIONES BONAERENSE

La directora provincial de Planificación y Gestión Comunicacional Lucía García Itzigsohn se reunió con el director editorial del Ediciones Bonaerenses Guillermo Korn y con el coordinador general del sello de la provincia de Buenos Aires Agustin Arzac.

Participaron del encuentro la directora de Comunicación grafica, audiovisual y digital Soraya Polonara y del equipo de comunicación Paloma Sánchez.

En un primer dialogo para inscribir el trabajo de las producciones del Ministerio en el marco de la editorial, conversaron acerca de los procesos y trabajos realizados en las ediciones de: "Haciendo Historia", el libro que recorre el primer año de gestión del Ministerio, que tuvo una tirada de 500 ejemplares y de "Ellas no fueron contadas", que recopila los relatos ganadores del concurso literario realizado por el Ministerio en el marco del Bicentenario de la provincia de Buenos Aires, que convocó a contar las historias de vida de mujeres y LGTBI+ que dejaron huella en nuestra provincia y tuvo 1000 ejemplares editados.

Ediciones Bonaerenses nació con el objetivo de recuperar producciones que ya existen para poner en valor el patrimonio cultural de la Provincia.

CAPACITACIÓN AL ÁREA DE GÉNERO DE 25 DE MAYO

Se realizó una nueva capacitación en el marco del programa Bonaerenses Solidarias y Solidarios, en esta oportunidad con quienes se inscribieron en la localidad de 25 de mayo.

Se trabajó sobre el armado de una encuesta y la construcción de un recursero local que funcione como herramienta para las distintas áreas que abordan las violencias por razones de género en 25 de mayo.

Participaron del Ministerio la coordinadora de la Región 7ma Hossana Cazola, la integrante del equipo Melisa Ibañez, y a la asesora de la Subsecretaria de Políticas de Género y Diversidad Sexual Evelyn Flores, junto a representantes del área de género de 25 de mayo.

El programa Bonaereses Solidarias y Solidarios, impulsado por el Gobierno de la Provincia de Buenos Aires , convoca a colaborar en distintas tareas fundamentales en el marco de la pandemia por Covid-19 en el territorio bonaerense.

El Ministerio de las Mujeres, Políticas de Género y Diversidad Sexual capacita y coordina a quienes se inscribieron para realizar acompañamiento ante situaciones de violencia por razones de género.

CAPACITACIÓN SOBRE EL ABORDAJE DE LAS MASCULINIDADES

El equipo del Programa Comunidades sin Violencias participó de una reunión de capacitación con el director de Promoción de Masculinidades para la Igualdad de Género, Ariel Sánchez con el objetivo de profundizar las estrategias de abordaje de las masculinidades.

En el encuentro se trabajaron los lineamientos para la creación de los dispositivos y equipos de abordaje para varones que hayan ejercido violencias por razones de género y se acordó el armado de un cronograma de capacitación para los municipios que presentan sus proyectos en el marco de dicho eje.

La directora de Políticas de Fortalecimiento para la Autonomía y Salida de las Violencias Carolina Arribi refirió que el abordaje de las masculinidades resulta fundamental en el desarrollo de estrategias para la salida de las violencias por razones de género, y que por ello el Programa se orienta al desarrollo de un proyecto que incorpore una mirada integral de las violencias y un trabajo articulado entre los diferentes actores del territorio.

MIÉRCOLES

LANZAMIENTO DEL PROGRAMA RECONSTRUIR EN ENSENADA

La ministra Estela Díaz participó del acto de lanzamiento del programa Reconstruir en el que el presidente Alberto Fernández anunció la finalización de 55 mil viviendas.

Estuvo presente la vicepresidenta Cristina Fernandez de Kirchner, el gobernador Axel Kicillof, la vicegobernadora Verónica Magario y el presidente de la Honorable Cámara de Diputados de la Nación Sergio Massa.

“Es un plan que ideó Néstor, que ejecutó en gran medida Cristina, y que yo vengo a terminar. La única preocupación que nos impulsa es promover más igualdad en la sociedad argentina, llevar más derechos y cubrir más necesidades de los argentinos” señaló el Presidente durante su discurso inaugural. Y agregó: “Esta es la foto de nuestra unidad, de los que queremos poner de pie a nuestra Argentina”.

Por su parte, el gobernador de la provincia de Buenos Aires, Axel Kicillof, destacó que: “En medio de tantas dificultades generadas por la pandemia, el Gobierno se está ocupando de reactivar estas casas en todo el país. Nos ocupamos de lo importante, de dar trabajo, de mejorar el bienestar y de cumplir los derechos de nuestro pueblo, para eso nos votaron y eso vinimos a hacer”.

Seguir leyendo

LA MINISTRA PRESENTA JUNTO AL MINISTRO DE PRODUCCIÓN EL PROGRAMA "CALEIDOSCOPIO"

La ministra Estela Díaz participó junto al ministro de Producción, Ciencia e Innovación Tecnológica Augusto Costa en la apertura de “Caleidoscopio”, el programa de capacitaciones para trabajadoras y trabajadores de la cultura de la provincia de Buenos Aires con enfoque en las infancias.

Estela Díaz profundizó en los aportes de la iniciativa que “apunta a la cultura y al arte en las infancias y a dar más herramientas en estas perspectivas a quienes trabajan en la cultura, en una sociedad que cambia y se transforma muchísimo, donde las niñeces cada vez nos interpelan más” y destacó las políticas implementadas desde el Estado para el sostenimiento “de un sector que está atravesando grandes dificultades. Brindar herramientas en la formación también es una forma de apoyo muy concreta”.

En este sentido, el ministro Augusto Costa señaló: “Es una oportunidad de brindar herramientas para poder formarse, crecer y desarrollarse mientras esperamos poder dar vuelta esta página de la pandemia. Queremos llegar a ese nuevo escenario con el menor impacto posible dentro del sector. Sabemos que la magnitud del daño es enorme pero tenemos un Estado provincial presente y eso es lo importante”. Además, destacó el aporte realizado por el Ministerio de las Mujeres “en el diseño y trabajo de preparación de los talleres y las actividades de capacitación”.

Seguir leyendo

INFORME PRELIMINAR DEL PROGRAMA PIBA

A tres meses del lanzamiento del Plan de Igualdad Bonaerense para la Inclusión y la Justicia Social (PIBA), el Ministerio de las Mujeres, Políticas de Género y Diversidad Sexual bonaerense presentó junto la Asociación Lola Mora un informe preliminar con los avances del programa.

“Es un gran trabajo con muchos sectores y con mucha llegada territorial. Recuperar esas voces que están planteando las prioridades es el compromiso del plan de igualdad” destacó la Ministra. “Es el primer proceso del plan de igualdad bonaerense, vamos a seguir con otras etapas”, agregó.

Respecto a la exposición de los primeros resultados, Estela Díaz señaló: “que aparezca tan fuerte el eje del trabajo habla de un tiempo del movimiento feminista y de mujeres, que requiere que el trabajo sea un eje ineludible para cuando pensamos la vida de las mujeres y la diversidad sexual, y además cuando la pensamos desde un compromiso en la construcción de igualdad”.

La presidenta de la Asociación Lola Mora, Norma Sanchis, presentó junto a la asesora del Ministerio Nora Goren, el documento de trabajo que expresa los principales resultados de la puesta en marcha del Plan PIBA.

Seguir leyendo

TRABAJADORAS Y TRABAJADORES DE JEFATURA DE GABINETE SE CAPACITARON EN GÉNERO

Se realizó una nueva capacitación en género y abordajes de las violencias destinado a trabajadoras y trabajadores de la administración pública provincial.

Impulsada por el equipo de Formación de la Subsecretaría de Políticas contra las Violencias por Razones de Genero, la jornada de hoy estuvo destinada al personal de la Dirección Provincial de Personal, Junta de Disciplina y Dirección Sumarios Administrativos dependiente de Jefatura de Gabinete.

El encuentro se centró en Masculinidades y la capacitación estuvo a cargo del director de Promoción de Masculinidades para la Igualdad Ariel Sanchez y el integrante del equipo Vicente Garay.

“Celebramos que se pueda profundizar la formación de los equipos que trabajan donde se deben tomar decisiones fundadas frente a las problemáticas de género que se presentan en nuestros organismos. Apuntamos a seguir capacitando, a acompañar y supervisar con el objetivo de tener una administración pública libre de violencias de género” afirmó la subsecretaria Flavia Delmas.

JORNADAS RECOOPERAR EN AVELLANEDA

Equipos del Ministerio de las Mujeres, Políticas de Género y Diversidad Sexual bonaerense participaron de las jornadas #ReCooperAr en Avellaneda.

Una iniciativa del Gobierno Nacional que busca la recuperación y mejora de espacios públicos en distintos barrios y localidades. Vecinas y vecinos de la zona pudieron acceder al asesoramiento integral en prevención de violencia por motivos de género, servicio de vacunación de calendario completo, consultas oftalmológicas gratuitas, óptica y garrafas de gas envasado a precios accesibles.

También se realizaron inscripciones a la Campaña de vacunación contra el Covid-19, a la vez que promotores y promotoras comunitarias realizaban tareas de concientización y prevención para continuar enfrentando la pandemia.

JUEVES

PRESENTACIÓN DE LA GUÍA DE ATENCIÓN PRIMARIA DE LA LÍNEA 144

Se presentó la “Guía de atención primaria telefónica de la Línea 144 de la provincia de Buenos Aires”, un documento que desarrolla herramientas conceptuales y técnicas para el abordaje y atención de situaciones de violencias por razones de género.

“La Guía es fundamental para la tarea de nuestras trabajadoras y brinda un marco para el abordaje metodológico de las violencias” expresó la subsecretaria de Políticas contra las Violencias por Razones de Género Flavia Delmas y destacó que la Línea 144: “Es un servicio accesible, gratuito, y después de varios años de haber sido tercerizado y privatizado podemos decir, ahora sí, que es un servicio del Estado”.

La directora provincial de Abordaje Integral de las Violencias, Leticia Locio, profundizó: “La Guía es un elemento para la tarea pero también para la discusión. El eje está puesto en la persona que llama, en la persona que atraviesa las situaciones de violencia y la atención debe abordar de manera integral esa situación”.

La Línea 144 de la provincia de Buenos Aires es un servicio de atención primaria de las violencias por razones de género que constituye el primer contacto y el más inmediato con un servicio especializado. Es el primer paso para tomar medidas de protección y buscar recursos técnicos profesionales e institucionales para la salida de las violencias.

Seguir leyendo

MESA INTERMINISTERIAL SOBRE LENGUAJE INCLUSIVO

Se reunió la Mesa Temática sobre Lenguaje Inclusivo presidida por la directora Provincial de Planificación y Gestión Comunicacional Lucía García Itzigsohn. La misma se encuentra inscripta en el Consejo de Políticas Transversales de Género en la Administración Pública provincial, junto a la mesa de Tareas de Cuidado y la mesa Intersectorial de violencias.

“Desde el ministerio consideramos que la reflexión sobre el lenguaje implica también una reflexión sobre la gestión pública y va más allá de un posicionamiento formal sino que busca atravesar la cuestión conceptual en la construcción y diseño de las políticas públicas. Por eso la propuesta se amplía y va más allá de las cuestiones de género y toma la dimensión de lo cultural, toma la dimensión de las discapacidades, las cuestiones de la edad y distintas dimensiones de las diversidades para pensar la inclusión en términos más amplios” señaló Lucía García Itzigsohn.

“Es tan transformador lo que se está pensando que para cada temática se están generando mesas porque es importante tener la mirada integral” señaló la titular de la Unidad de Coordinación de Políticas Transversales Lidia Fernández.

Seguir leyendo

ATENEO DE REFLEXIÓN Y FORMACIÓN CON EL ÁREA DE GÉNERO DE OLAVARRÍA

Se realizó un Ateneo de reflexión y formación sobre el abordaje de casos con integrantes del Área de Género del municipio de Olavarría.

La actividad fue coordinada por la Dirección Provincial de Investigación, Planificación y Gestión de Políticas Públicas contra las Violencias por Razones de Género junto a la Dirección Provincial de Situaciones de Alto Riesgo y Casos Críticos.

La apertura estuvo a cargo de la directora Adriana Vicente, y el cierre del encuentro de la directora Silvina Perugino, quienes contaron con la colaboración de la directora Sonia Sánchez y de las asesoras Luciana Isa, Irma Colanzi y Julieta Spinelli.

"Es importante destacar este tipo de encuentros que nos permiten promover un espacio de intercambio interinstitucional, así como también de enriquecimiento y fortalecimiento de los equipos de abordaje de las violencias por razones de género" resaltó Adriana Vicente.

VIERNES

ESTELA DÍAZ Y LA INTENDENTA MAYRA MENDOZA HOMENAJEARON A EVITA

La ministra Estela Díaz visitó la localidad de Quilmes donde se reunió con la intendenta Mayra Mendoza.

Durante el encuentro, en el que participó la secretaria de Género y Diversidades Sofía Tomé, compartieron la agenda de las políticas de género articuladas entre el Ministerio y el Municipio.

Luego, a 102 años del nacimiento de Eva Perón, visitaron el cementerio municipal donde se realizó un homenaje junto al busto de Evita que fue restaurado y puesto en valor.
Con la presencia de funcionarias y funcionarios municipales evocaron el rol histórico que representó María Eva Duarte en la lucha de las mujeres en la política.

ESTELA DÍAZ SE REUNIÓ CON EL INTENDENTE DE VILLA GESELL PARA LA PUESTA EN MARCHA DE UNA CASA ABIERTA

La ministra Estela Díaz se reunió con el intendente de Villa Gesell Gustavo Barreda para la puesta en marcha de una Casa Abierta en el marco del programa “Comunidades sin Violencias”.

“La implementación del programa es muy importante porque brinda recursos económicos para resolver problemas por cuestiones de violencia de género, en el caso de ustedes es la posibilidad de concretar la construcción de una casa abierta. Estas alianzas y encuentros virtuosos generan una articulación interinstitucional con la Subsecretaría de Hábitat del Ministerio de Desarrollo de la Comunidad y son motivo de celebración para poder ampliar derechos”, afirmó Estela Díaz.

Por su parte la subsecretaria de Violencias por Razones de Género Flavia Delmas sostuvo: “Para nosotras es muy importante que emprendamos la posibilidad de una segunda casa abierta en la Provincia. Esta segunda línea del programa no sería posible sin hábitat gracias al empuje y la decisión política de llevarlo adelante”.

Estuvieron presentes por el Ministerio de las Mujeres la directora de Políticas para el Fortalecimiento y Autonomía para la Salida de las Violencias Carolina Arribi, la directora Romina Diurno; por la Subsecretaría de Hábitat, el director provincial Ignacio Paganini y la directora de Proyectos de Intervenciones Complementarias Erica Osterrieth; y por el municipio de Villa Gesell Sandra Chirino del Área de Género.

PROYECTO DE CASA ABIERTA EN BARADERO EN EL MARCO DEL PROGRAMA COMUNIDADES SIN VIOLENCIAS

Con el objetivo de avanzar en la creación de una Casa Abierta que brinde alojamiento a personas que transitan situaciones de violencia por razones de género en Baradero, la directora de Políticas para el Fortalecimiento y Autonomía para la Salida de las Violencias Carolina Arribi y el director Provincial de Intervenciones Complementarias de la Subsecretaría de Hábitat de la Comunidad Ignacio Paganini, se reunieron con la directora de Equidad de Género del municipio Erika Carlsson.

El encuentro formó parte de las acciones de asistencia técnica que se desarrollan en el marco del programa "Comunidades sin Violencias", creado por el Ministerio como parte de las políticas públicas que brindan recursos a los municipios bonaerenses para el abordaje de las violencias por razones de género en cada territorio.

Participaron de la Dirección de Intervenciones Complementarias Gustavo Gómez Llera y María Sol Zapata y por el programa "Comunidades sin Violencias" la directora Romina Diurno y las arquitectas Natalia Rodriguez, Eva Ignomirielo, Valeria Solari.

REUNIÓN CON LA CÁMARA ARGENTINA DE LA CONSTRUCCIÓN EN EL MARCO DEL SELLO CONSTRUIR IGUALDAD

"En el marco de la pandemia es necesario trasversalizar la perspectiva de genero en los puestos laborales con mayor porcentaje de varones" expresó la directora de Equidad Laboral, Formación para el Trabajo y Políticas de Cuidado Claudia Lazzaro, durante la reunión con la Cámara Argentina de la Construcción (CAC) para impulsar iniciativas en relación al Sello Construir Igualdad.

Participaron de CAC la responsable de la Mesa de Género Jorgelina Cibraro y en representación de la Escuela de Capacitación Sebastián Orrego.

Construir Igualdad es una política conjunta entre los ministerios de las Mujeres, Políticas de Género y Diversidad Sexual, de Producción, Ciencia e Innovación Tecnológica y de Trabajo bonaerenses. Propone un proceso de sensibilización y acompañamiento para la inclusión de políticas de género en el sector productivo y de servicios privados, mejorando el acceso al empleo de calidad, cupos laborales travesti-trans, igualdad salarial, prevención de violencia laboral, entre otras políticas.

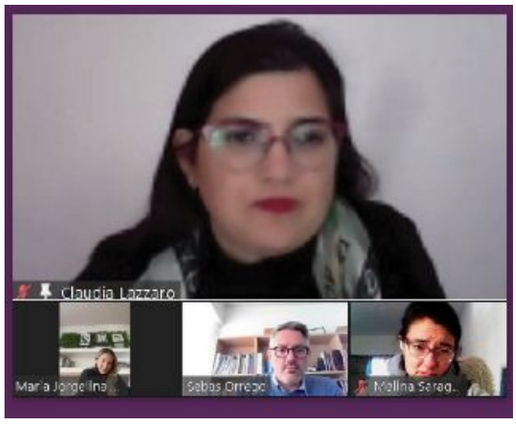

GUÍA DE INTERVENCIÓN PARA EL ABORDAJE DE LAS VIOLENCIAS EN SADOP

Se presentó la Guía de intervención para el abordaje de las violencias por razones de género a dirigentas y dirigentes del Sindicato Argentino de Docentes Privados (SADOP).

La actividad de formación fue presentada por la directora de Políticas para la Equidad Laboral, Formación para el Trabajo y Políticas de Cuidad Claudia Lazzaro y el taller fue dictado por la asesora Norma Edith Giorno.

“Agradezco al SADOP y a las compañeras coordinadoras regionales que tomaron la iniciativa para realizar este encuentro con los distritos de la cuarta y sexta región de la Provincia”, indicó Claudia Lazzaro.

En la bienvenida, la subsecretaria de Políticas contra las Violencias por Razones de Género Flavia Delmas destacó: “Es un gusto poder brindarles esta capacitación, es importante la formación para las intervenciones en las violencias que están mucho más instaladas en nuestra sociedad de lo que a veces creemos. Es importante tener herramientas para enfrentarlas y erradicarlas”.

Estuvieron presentes las coordinadoras de la 4ta región Ada García y de la 6ta región Silvia Zaballa, del Ministerio.

RECORRIDO POR VILLA LA CARCOVA

La subsecretaria de Políticas de Género y Diversidad Sexual Lucía Portos recorrió el consultorio de Diversidad Transvivir Fleming y la Olla Popular que desarrollan en Villa La Carcova organizaciones travesti y trans.

De la recorrida participaron la directora provincial de Abordaje Territorial Nerina Favale y el director de Programas Especiales para la Diversidad Nicolás Abratte.

El consultorio está ubicado en San Martín, allí se brinda atención médica con perspectiva de género, se trabaja en la promoción de la salud y se realizan hisopados.

De la Olla Popular participan más de 100 personas, en este espacio se desarrolla también una Red de Cuidados Solidarios donde se tramitan la tarjeta Alimentar, se distribuyen alimentos, elementos de higiene y preservativos; y se asiste a los vecinos para inscribirse en la campaña de vacunación.

ARTICULACIÓN CON LA JUSTICIA DE PAZ DE LA PROVINCIA

Con eje en la prevención en violencias por razones de género se realizó una reunión entre autoridades del Ministerio y de la Justicia de Paz de la Provincia.

La directora provincial de Abordaje Integral de las Violencias Leticia Locio junto a la directora de Mesas Locales Intersectoriales Virginia Denis y la directora de Intervención en Situaciones de Alto Riesgo y Casos Críticos Agostina Balastegui mantuvieron un encuentro con el director de Justicia de Paz Sebastián Martinez y la Dra. María Silvia Morello.

Se dialogó sobre el rol del poder judicial en las mesas locales y la importancia del trabajo que llevan adelante los juzgados de Paz en cada distrito en una reunión donde se diseñaron articulaciones para trabajar de forma conjunta para la prevención de las violencias.

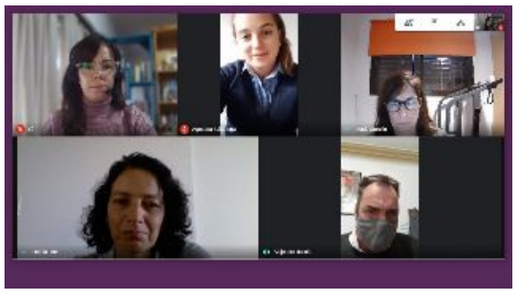

UNIDAD DE POLÍTICAS TRANSVERSALES

SE JERARQUIZÓ EL ÁREA DE GÉNERO DE TRES ARROYOS

Se jerarquizó el área de género de Tres Arroyos y la titular de la Unidad de Coordinación de Políticas Transversales Lidia Fernández junto al intendente Carlos Alberto Sánchez presentaron a la directora del área Mujeres, Género y Diversidad Juliana Riobo.

“Estamos a disposición con nuestras compañeras y queremos que sepan que la estrategia de nuestra Ministra es la cercanía en el territorio y para eso tenemos a nuestra coordinadora regional Silvia Zaballa que está siempre junto a ustedes, ella es el ministerio en el territorio y cumple una función muy importante tanto es así que en este tiempo de gestión se jerarquizaron 10 áreas de género y estamos a punto de crear tres más” sostuvo Lidia Fernández al tiempo que destacó: “Para nosotras es fundamental la jerarquización del área, y sobre todo si están acompañadas por el intendente porque significa que pone las cuestiones de género en el centro de la escena y de la preocupación de la política municipal”.

Carlos Alberto Sánchez dijo: “Quiero agradecerles a ustedes y a todas las mujeres que han trabajado para esto, desde concejales hasta nuestro secretario de Desarrollo Social Marcelo León, a la concejala Claudia Cittadino y a Juliana Riobo con quien hemos creado esta nueva Dirección porque hay cuestiones que se llevan adelante desde el Estado y tienen un rol fundamental para poder convivir en una comunidad más igualitaria”.

Seguir leyendo

ENCUENTRO CON LA RED PUENTES DE OLAVARRÍA

La coordinadora de la 7ma Región Hosanna Cazola se reunió con operadoras, usuarias y usuarios de la Red Puentes de Olavarría dependiente de SEDRONAR, un espacio comunitario para el abordaje de consumos problemáticos y situación de calle, con el objetivo de trabajar y delinear en conjunto la transversalización de la perspectiva de género en el espacio.

La coordinadora relató las políticas públicas que lleva adelante el Ministerio, señalando la importancia de su creación como respuesta del Estado a la demanda de los movimientos feministas y de la diversidad sexual.

Se acordó la elaboración de un proyecto para el abordaje y acompañamiento de personas travestis y trans que se encuentran privadas de su libertad en la localidad, y la realización de talleres sobre masculinidades.

ÁREAS DE GÉNERO DE LA 7° REGIÓN

En el camino de la transversalización de la perspectiva de género en el territorio, la coordinadora de la 7ma Región del Ministerio Hosanna Cazola se reunió con las responsables de las área de género de la región.

Durante el encuentro se conversaron sobre el acceso al programa nacional Acompañar, una política destinada a mujeres y LGBTI+ en situación de violencia de género de todo el país. Se respondieron consultas e inquietudes y se establecieron acuerdos para el trabajo en red.

Participaron la directora de Políticas de Género de Olavarría Florencia Juárez, de Gral. Alvear la directora de Desarrollo Social Agostina Sosa y la coordinadora de Género Yesica Carlomagno y de Roque Pérez las coordinadoras de Punto Género en el municipio Débora Meca y Sonia Pierella.

REUNIÓN CON REPRESENTANTES DE LA MULTISECTORIAL DE MUJERES DE MAR DEL PLATA

Para dialogar sobre las políticas que lleva adelante el Ministerio y la articulación con las organizaciones, la coordinadora de la 5ta Región Yamila Zavala Rodríguez y Stella Maris Giri, de su equipo, se reunieron con representantes de la Multisectorial de Mujeres de Mar del Plata.

En el encuentro se informó acerca de los programas y se pusieron a disposición herramientas desarrolladas por el Ministerio para la prevención de las violencias y el acompañamiento en las salidas.

"La articulación intergubernamental y con las organizaciones sociales de forma situada en cada territorio, es fundamental para lograr esa sintonía fina de transformación y trabajar para la igualdad, la equidad y la autonomía de las mujeres y diversidades para tener vidas plenas", expresó Yamila Zavala Rodríguez.

Las integrantes de la organización expusieron cómo vienen trabajando en el territorio, las inquietudes y demandas que se les presentan y las propuestas que tiene para el futuro.

MESAS LOCALES

EL INTENDENTE DE FLORENTINO AMEGHINO PARTICIPÓ EN LA MESA LOCAL INTERSECTORIAL

El intendente de Florentino Ameghino Calixto Tellechea participó de la primera reunión del año de la Mesa Local Intersectorial contra las violencias por Razones de Género que tuvo amplia participación y organizó el trabajo en comisiones.

“Le quiero agradecer al Ministerio por trabajar de esta forma con una problemática que no es nada fácil de abordar, desde la municipalidad reconocemos que la Provincia nos da una mano enorme. En este tema no existen las diferencias, sigamos trabajando de esta forma, ahora de manera virtual por la pandemia”, afirmó el jefe comunal.

A continuación, la directora provincial de Abordaje Integral contra las Violencias Leticia Locio valoró la presencia del intendente en la Mesa Local: “Muchas gracias por la invitación, para nosotras es importante poder estar y escuchar los diagnósticos que realizan, los 135 municipios son diversos y cada uno tiene su particularidad. Es como decía el intendente, una problemática que nos trasciende y es aquí donde debemos encontrar un espacio de encuentro y de acuerdos de trabajo”.

Seguir leyendo

MESA LOCAL DE 25 DE MAYO

“La Mesa Local es el primer eslabón de respuesta a la problemática de las violencias que permite construir la red de organizaciones e instituciones para llevar adelante un abordaje intersectorial integral” señaló la directora de Mesas Locales Intersectoriales Virginia Denis en el inicio de la reunión de la Mesa Local de 25 de Mayo, creada hace casi un año.

En el encuentro se expuso la metodología de trabajo del Área de Género del distrito y de su equipo interdisciplinario y la implementación del programa “Comunidades sin Violencias” que permitirá ampliar la tarea a todo el territorio. También se avanzó en una reorganización de los recursos, a fin de orientar la atención de los casos en forma conjunta con los organismos oficiales y las organizaciones sociales, sindicales y políticos del municipio.

Por la municipalidad de 25 de Mayo estuvieron presentes el secretario de Políticas Sociales y Sanitarias Ezequiel Sinnott, la directora de Género y Diversidad Sexual María Vásquez, la directora del Adulto Mayor Constanza Maio, la directora de Juventud Cintia Passarini y el director de Deportes Leo Di Pace. Por el Ministerio la coordinadora de la 7ª Región Hosanna Cazola y del equipo técnico de la Dirección de Mesa Local Intersectoriales Juliana Arias y Pilar Bauger.

MESA LOCAL DE OLAVARRÍA

Se reunió la Mesa Local Intersectorial contra las Violencias por razones de género de Olavarría. Trabajaron sobre el rearmado del recursero local y pusieron en común lo realizado en comisiones.

Además hizo hincapié en el Programa Nacional de Capacitación y Empleo, en un encuentro que estuvo coordinado por la directora de Empleo municipal, Natalia Alcaza.

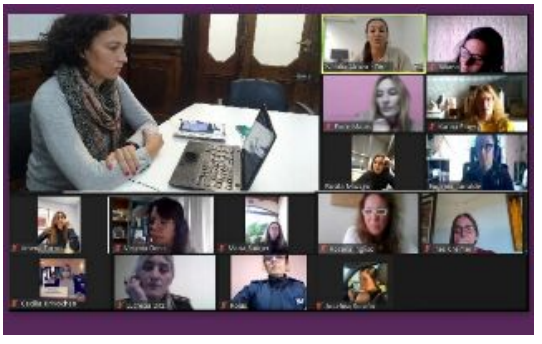

Por el Ministerio estuvieron presentes la directora Provincial de Abordaje Integral de las Violencias Leticia Locio y la directora de Mesas Locales Intersectoriales Virginia Denis.

“Celebramos que a pesar de la pandemia podamos estar presentes en las mesas locales en los distintos distritos bonaerenses, y aportar desde el Ministerio en la construcción de políticas públicas para la atención de las violencias. Es importante realizar diagnósticos locales” afirmó Leticia Locio.

ENCUENTRO CON LA MESA LOCAL DE RAMALLO

La Mesa Local de Ramallo avanzó en el diseño del recursero y la hoja de ruta, dos de dispositivos para la prevención de las violencias por razones de género.

En ese contexto, organizaciones e instituciones del distrito manifestaron la necesidad de trabajar en la elaboración de un diagnóstico de la situación en torno a las violencias que contemple los roles, responsabilidades y recursos, a fin de brindar un acompañamiento integral de los casos.

Además, destacaron la importancia de poder contar con el “Fondo de Emergencia” y el programa “Comunidades sin Violencias” como políticas públicas que fortalecen el funcionamiento a las áreas de género municipales.

Junto a Antolín Pando, a cargo de la coordinación de la Mesa, participaron del Ministerio Virginia Denis, directora de Mesas Locales Intersectoriales y Marcela Isarra, de la Unidad de Políticas Transversales, junto a Ignacio Galende, Juliana Arias y Pilar Bauger del equipo técnico de la Dirección de Mesas Locales. También estuvieron presentes Carina Torrico, Luciana Cervin y Nadia Baron de la Comisaría de la Mujer; Fernanda Gusmerini y Paula San Filippo del Área de Géneros y Diversidad de Ramallo; Ana Barrios, del Partido Solidario; Iris Vaz de Udocba; Pilar Mendoza y Cecilia Iribarria, de la Casa de la Mujer y la Diversidad; Jennifer Galván del Frente de Mujeres e Igualdad de Género de La Cámpora; Natalia González de Renovación Peronista; y Silvia Pisano, del CPA.

RESUMEN SEMANAL AUDIOVISUAL

Conocé el trabajo de esta semana del Ministerio de las Mujeres, Políticas de Género y Diversidad Sexual de la provincia de Buenos Aires.

Mirá el video

BOLETÍN OFICIAL

IMPLEMENTACIÓN DEL SISTEMA DE DISPOSITIVOS DUALES

Se publicó en el Boletín Oficial de la provincia de Buenos Aires la aprobación del convenio marco de colaboración suscripto entre el Ministerio de Justicia y Derechos Humanos de la Nación y el Ministerio de las Mujeres, Políticas de Géneros y Diversidad Sexual de la provincia de Buenos Aires, el 25 de febrero de 2021.

El objeto de este instrumento es implementar un Sistema de Dispositivos Duales de Supervisión, Monitoreo y Rastreo de Agresores y Víctimas de Violencias de Género, para casos de alto riesgo, judicializados en el ámbito de la provincia de Buenos Aires y con medida cautelar decretada, a fin de contribuir al control de su cumplimiento.

Ver Boletín Oficial

EL MINISTERIO Y LOS MEDIOS

NOTICIAS DEL MINISTERIO

Funcionarios y personalidades de la política y los Derechos Humanos despidieron a Alcira Argumedo
https://www.grupolaprovincia.com/politica/funcionarios-y-personalidades-de-la-politica-y-los-derechos-humanos-despidieron-a-alcira-argumedo-708054

Entrevista a la Ministra Estela Díaz
https://ar.radiocut.fm/audiocut/entrevista-a-ministra-estela-diaz-8/

Los programas de la provincia de Buenos Aires para responder las cuestiones de género en pandemia
https://www.politicargentina.com/notas/202105/36884-los-programas-de-la-provincia-de-bueno-aires-para-responder-las-cuestiones-de-genero-en-pandemia.html

Ver más noticias

EL MINISTERIO Y LOS MUNICIPIOS

Los programas de la provincia de Buenos Aires para responder las cuestiones de género en pandemia
https://www.politicargentina.com/notas/202105/36884-los-programas-de-la-provincia-de-bueno-aires-para-responder-las-cuestiones-de-genero-en-pandemia.html

Presentan la Escuela de Género y Política “Cristina Fernandez”. Nota con Silvia Zabala
https://www.noticiasradioreflejos.com.ar/noticias/index.php/2021/05/03/presentan-la-escuela-de-genero-y-politica-cristina-fernandez-nota-con-silvia-zabala/

Se reunió la mesa de violencia con el Ministerio de la Mujer de provincia
https://info3407.com.ar/nota?id=2541

Ver más noticias

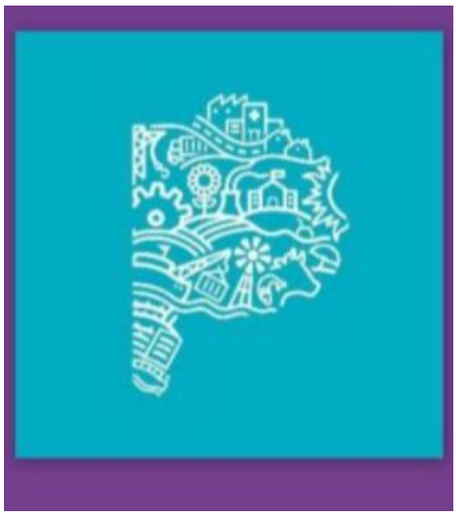

EFEMÉRIDES

NACIMIENTO DE MARÍA EVA DUARTE

María Eva Duarte, Evita, nació el 7 de mayo de 1919 en Los Toldos, provincia de Buenos Aires. Murió, a los 33 años, el 26 de julio de 1952 en Buenos Aires. Su singularidad y empatía por el pueblo más vulnerable la convirtió en una líder política amada por millones de argentinos.

En 1944 conoció a Perón y se casaron al año siguiente. Sin ocupar cargos oficiales, y en un contexto que resistía la presencia femenina en espacios de poder, Evita desarrolló formas nuevas de dirección política y liderazgo. Fue una ferviente promotora de los derechos políticos de las mujeres y protagonista de la sanción de la ley de sufragio femenino en 1947. Fundó y presidió el Partido Peronista Femenino en 1949 profundizando la participación de la mujer en distintos ámbitos políticos y sociales. Luchó por los derechos laborales y sindicales, fue el vínculo entre los sindicatos y Perón. Creó la Fundación Eva Perón, desde donde promovió políticas de reconocimiento de la dignidad de los sectores más vulnerados. En 1951 fue diagnosticada con cáncer uterino y operada de emergencia.

Desde la cama de hospital ejerció su derecho al voto por primera vez. Su velatorio fue multitudinario y se extendió por dos semanas. Su impronta transformó la política argentina y trascendió al mundo.

SANCIÓN DE LA LEY NACIONAL

23.179

El 8 de mayo de 1985 se sancionó la Ley 23.179 por la cual Argentina ratifica la
Convención por la Eliminación de todas las Formas de Discriminación contra la Mujer. La CEDAW fue adoptada en diciembre de 1979 por Resolución 34/180 de la Asamblea General de las Naciones Unidas.

En Argentina, desde 1994 goza de jerarquía constitucional, ubicada en el vértice de la pirámide jurídica como instrumento de protección de los derechos humanos de las mujeres.

A lo largo de 30 artículos se promueve la igualdad de género, se postula la erradicación de las diferentes formas de discriminación hacia las mujeres en todos los ámbitos donde se desarrollan, entendiendo a los derechos
humanos como un todo indivisible. La CEDAW obliga a los Estados que la hayan ratificado a garantizar derechos, lo que requiere que diseñe y despliegue medidas tendientes a la prevención, la investigación, la sanción y la reparación de la discriminación que sufren las mujeres, cualquiera sea la modalidad en que se manifieste.

Podés acceder al texto completo en nuestra web, ingresando a
https://www.gba.gob.ar/mujeres/legislacion

CAMPAÑAS

OFICIOS SIN PREJUICIOS

Los estereotipos de género impactan en los diversos espacios de nuestra vida y el trabajo no es ajeno.

Es importante que mujeres y personas LGTBI+ puedan formarse en todos los oficios. Sumate vos también a elegir sin prejuicios, los oficios no tienen género.

Video 1

Video 2

Video 3

Video 4

Video 5

minmujerespba | www.gba.gob.ar/mujeres

MINISTERIO DE LAS MUJERES, POLÍTICAS DE GÉNERO Y DIVERSIDAD SEXUAL

GOBIERNO DE LA PROVINCIA DE BUENOS AIRES

This email was sent to <<Email Address>>
why did I get this? unsubscribe from this list update subscription preferences
CMujeresPBA · calle 6 #950 · La Plata, B B1900 · Argentina

mailchimp